

# Brede welvaart versterken in Borger-Odoorn, nu én richting de toekomst

Dit feitenblad presenteert voor de gemeente Borger-Odoorn een beknopte gemeentelijke doorsnede uit de Monitor Brede Welvaart Drenthe. Het schetst hoe de bevolking zich naar verwachting zal ontwikkelen, hoe Borger-Odoorn er op dit moment voor staat op het gebied van brede welvaart en signaleert kansen en aandachtspunten voor nu én in de toekomst.

Trendbureau Drenthe monitort jaarlijks de brede welvaart in de provincie Drenthe. Voor het versterken van de brede welvaart in gemeenten is het belangrijk om brede welvaart ook lokaal te kunnen meten en duiden. Het leven vindt immers grotendeels plaats in de gemeente: het is de omgeving waarin mensen wonen, werken én leven.

## Demografische ontwikkelingen in Borger-Odoorn richting 2050

Demografische ontwikkelingen zoals vergrijzing, ontgroening en steeds meer kleinere huishoudens zijn geen tijdelijke verschijnselen, maar structurele trends. Deze trends lijken zich vooral op landelijk niveau af te spelen, maar zijn juist in onze gemeenten het sterkst voelbaar. Om de kwaliteit van leven - niet alleen voor inwoners nu, maar ook richting de toekomst te waarborgen - is inzicht in hoe de bevolking zich ontwikkelt essentieel.

Borger-Odoorn verwacht richting 2050 een kleine toename van het aantal inwoners en een grotere toename in het aantal huishoudens. Deze groei is minder sterk dan de prognose voor Nederland. De trend van steeds kleinere huishoudens zet door. Ook neemt het aandeel ouderen toe, er zijn nu al meer ouderen dan dat er jongeren zijn. De vergrijzing in Borger-Odoorn is fors sterker dan gemiddeld in Nederland.



**26.051**  
inwoners in 2025

Verwachte groei in Borger-Odoorn **1%**  
In Nederland **+9%**

**2025**

**19%**  
**54%**  
**27%**

**Leeftijdverdeling**

0-19 jaar **18%**

20-64 jaar **49%**

65 jaar en ouder **33%\***

*\*in Nederland 24%*



**11.499**  
Huishoudens in 2025

Verwachte groei in Borger-Odoorn **7%**  
In Nederland **+13%**

**2025**

**29%**  
**6%**  
**26%**  
**39%**

**Huishoudenssamenstelling**

Eenpersoonshuishouden **36%**

Eenoudergezin **6%**

Paar met kinderen **23%**

Paar zonder kinderen **34%**

## Brede welvaart in Borger-Odoorn: economisch krachtig, sociaal en fysiek kwetsbaar

Borger-Odoorn is een overwegend landelijke gemeente waar demografische ontwikkelingen zoals vergrijzing en huishoudensverdunding steeds nadrukkelijker doorwerken in de brede welvaart. Deze ontwikkelingen hebben invloed op de sociale dynamiek, zorgvraag en leefbaarheid in dorpen.

Tegelijk laten meerdere sociale indicatoren een minder positief beeld zien. Eenzaamheid en beperkte sociale contacten komen relatief vaak voor, terwijl ook gezondheid en ervaren welzijn onder druk staan. De grote afstanden tot voorzieningen versterken deze kwetsbaarheid, met name voor ouderen en kwetsbare groepen. Dit heeft ook zijn weerslag op de tevredenheid over het wonen, dat ondergemiddeld is. Ook wat betreft Milieu liggen de scores grotendeels ondergemiddeld, maar op dit thema beweegt de gemeente zich wel in de goede richting.

Het niveau van brede welvaart in de gehele provincie Drenthe blijft voor het merendeel van de indicatoren achter bij het landelijk gemiddelde. Borger-Odoorn scoort op financieel-economisch vlak gunstig ten opzichte van het provinciaal gemiddelde. Het aandeel huishoudens met een laag inkomen of schulden is relatief beperkt en de werkloosheid is ook laag. De aanzienlijke economische verschillen tussen dorpen en wijken kunnen hier echter een vertekend beeld opleveren. Daarnaast zijn mantelzorg en vrijwilligerswerk sterk vertegenwoordigd, wat duidt op een betrokken gemeenschap.

De opgave voor Borger-Odoorn ligt in het versterken van sociale netwerken en ontmoetingsmogelijkheden, zodat de bestaande betrokkenheid wordt omgezet in duurzame sociale veerkracht. Door gerichte aandacht voor bereikbaarheid, gezondheid en sociale verbinding kan worden voorkomen dat economische voordelen onvoldoende doorwerken in brede welvaart voor alle inwoners.

# BREDE-WELVAARTSWIEL

Het brede-welvaartswiel toont voor de gemeente Borger-Odoorn de ontwikkeling over de tijd (binnenring) én de positie ten opzichte van Drenthe (buitenring). Wanneer de binnenring en buitenring beide blauw zijn, dan kunnen we van een kracht spreken: bovengemiddeld én groeiend. Zijn beide ringen oranje dan is er reden tot aandacht: de indicator bevindt zich onder het Drents gemiddelde én ontwikkelt zich negatief. [Klik hier](#) voor de interactieve versie van het wiel.

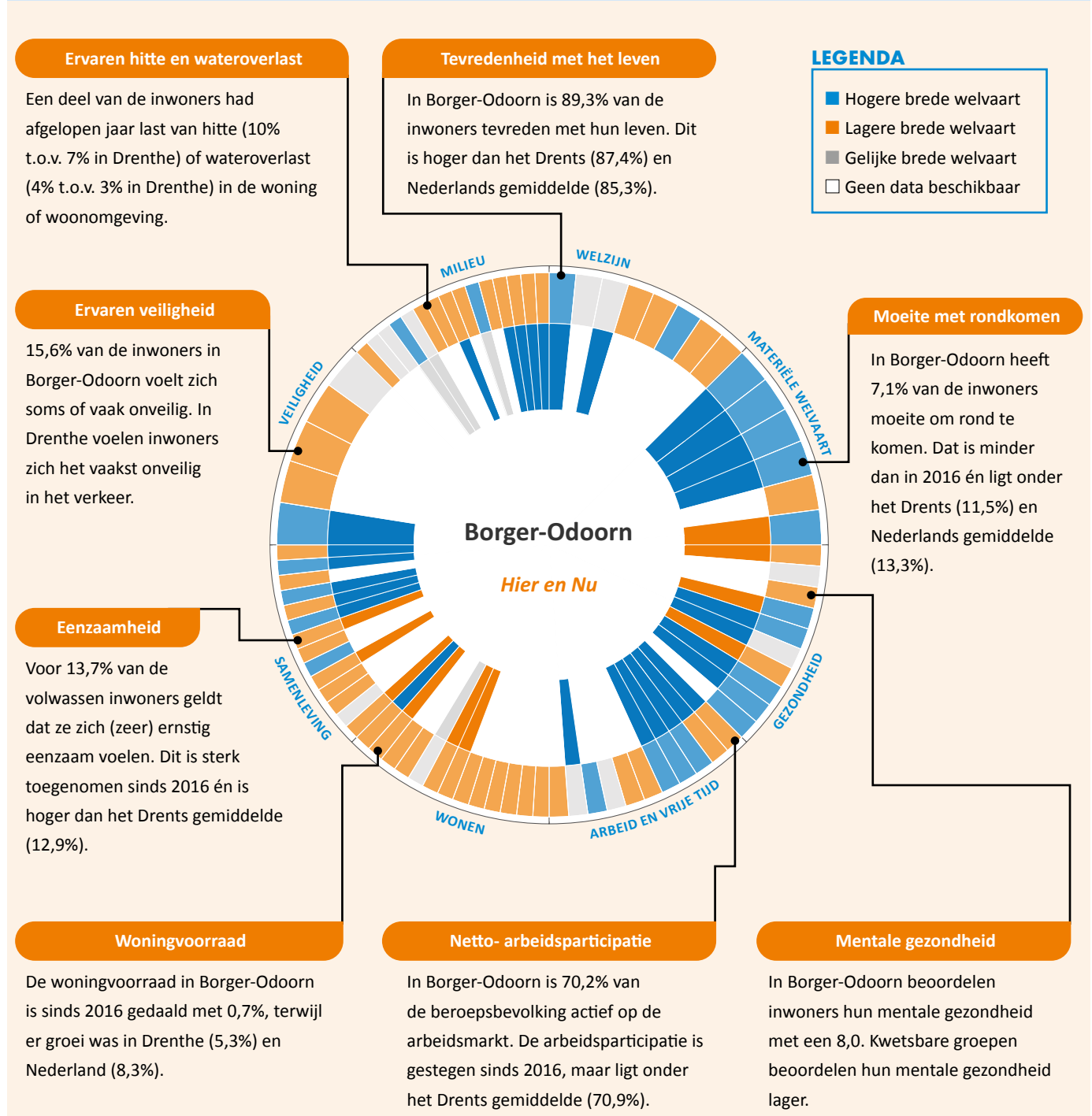

## Blik op de toekomst: zorgen verschillen per generatie

Regionale, landelijke en mondiale ontwikkelingen kunnen de brede welvaart van toekomstige generaties onder druk zetten en daarmee het toekomstperspectief van inwoners beïnvloeden. Uit onderzoek onder het Drents Panel blijkt dat weinig inwoners zich zorgen maken over hun eigen toekomst (14%), terwijl velen wel bezorgd zijn over de toekomst van de Drentse jeugd (59%). De aard van de zorgen verschilt duidelijk per leeftijdsgroep. Dit onderstreept dat brede welvaart meerdere gezichten heeft en dat maatschappelijke ontwikkelingen niet door iedereen op dezelfde manier worden ervaren.



## Nú keuzes maken voor brede welvaart op de lange termijn

Veel van de kansen en uitdagingen waar we nu voor staan zijn niet het gevolg van één recente beslissing, maar van een opeenvolging van keuzes in het verleden. Dat betekent dat de keuzes die nu worden gemaakt niet alleen gevolgen hebben voor de nabije toekomst, maar ook voor toekomstige generaties. Dit is wat we bedoelen met brede welvaart 'later'.

Zij leven gemiddeld korter in goede gezondheid, ervaren vaker financiële onzekerheid en beschikken over minder mogelijkheden om terug te vallen op een sociaal of financieel vangnet.

Doordat brede welvaart geleidelijk aan verandert, is het belangrijk om tijdig vooruit te kijken. Daarnaast worden niet alle inwoners in gelijke mate geraakt. Met name mensen met een lagere sociaaleconomische positie zijn op meerdere gebieden minder weerbaar.

Brede welvaart helpt als kader om nú samenhangende keuzes te maken, waarbij afwegingen met het oog op de toekomst en specifieke doelgroepen expliciet en goed onderbouwd worden. Bijvoorbeeld door keuzes te maken die bijdragen aan een toegankelijke woonomgeving, die sociale netwerken en het voorkomen van stapeling van problemen.

## Ondersteuning bij het werken aan brede welvaart

Trendbureau Drenthe ondersteunt gemeenten bij het werken met brede welvaart. We helpen raadsleden, bestuurders en beleidsadviseurs in verschillende fases: van het begrijpen van het concept brede welvaart en inzicht in de lokale afwegingen, het ontwikkelen van een gedragen visie en strategie, tot de praktische toepassing in beleid en praktijk.

Inzicht	Visie en strategie	Beleid en praktijk
Behoefteduiding of scherpte in de te maken afwegingen? <i>Haal de College Tour Brede Welvaart naar jouw gemeente of laat een gemeentescan uitvoeren.</i>	Ontwikkel gezamenlijke overtuigingen en leg ambities vast. Maak inzichtelijk wie wat kan bijdragen en waar je nog oplossingen voor moet vinden. Tijdens een werksessie met raad of college maken jullie dit samen scherp.	Brede welvaart vergroten vraagt om heldere afwegingen en keuzes maken, in het nu én met oog op de toekomst. Ervaar in onze serious game <i>Morgen maken we nu!</i> hoe dat werkt of volg online onze e-learning <i>Brede Welvaart in de praktijk.</i>



# Brede welvaart versterken in Meppel, nu én richting de toekomst

Dit feitensblad presenteert voor de gemeente Meppel een beknopte gemeentelijke doorsnede uit de Monitor Brede Welvaart Drenthe. Het schetst hoe de bevolking zich naar verwachting zal ontwikkelen, hoe Meppel er op dit moment voor staat op het gebied van brede welvaart en signaleert kansen en aandachtspunten voor nu én in de toekomst.

Trendbureau Drenthe monitort jaarlijks de brede welvaart in de provincie Drenthe. Voor het versterken van de brede welvaart in gemeenten is het belangrijk om brede welvaart ook lokaal te kunnen meten en duiden. Het leven vindt immers grotendeels plaats in de gemeente: het is de omgeving waarin mensen wonen, werken én leven.

## Demografische ontwikkelingen in Meppel richting 2050

Demografische ontwikkelingen zoals vergrijzing, ontgroening en steeds meer kleinere huishoudens zijn geen tijdelijke verschijnselen, maar structurele trends. Deze trends lijken zich vooral op landelijk niveau af te spelen, maar zijn juist in onze gemeenten het sterkst voelbaar. Om de kwaliteit van leven - niet alleen voor inwoners nu, maar ook richting de toekomst te waarborgen - is inzicht in hoe de bevolking zich ontwikkelt essentieel.

Meppel verwacht richting 2050 een sterke groei van zowel het aantal inwoners als het aantal huishoudens. Dit is een aanzienlijk sterkere groei dan de prognose voor Nederland. De trend van steeds kleinere huishoudens zet door. Ook neemt het aandeel ouderen toe, er zullen in de komende jaren meer ouderen dan jongeren zijn. De vergrijzing in Meppel is ongeveer even sterk als gemiddeld in Nederland.



### 36.275

*inwoners in 2025*

Verwachte groei in Meppel **22%**  
In Nederland **+9%**

### 2025

**21%**

**58%**

**21%**

### Leeftijdverdeling

0-19 jaar

20-64 jaar

65 jaar en ouder

### 2050

**22%**

**55%**

**23%\***

*\*in Nederland 24%*



### 16.952

*Huishoudens in 2025*

Verwachte groei in Meppel **26%**  
In Nederland **+13%**

### 2025

**39%**

**8%**

**24%**

**28%**

### Huishoudenssamenstelling

Eenpersoonshuishouden

Eenoudergezin

Paar met kinderen

Paar zonder kinderen

### 2050

**44%**

**7%**

**22%**

**25%**

## Brede Welvaart in Meppel: sterke basis, gerichte aandacht nodig

De combinatie van een fors toenemend aantal inwoners, aantal ouderen én meer kleine huishoudens raakt alle thema's van brede welvaart in Meppel. Deze ontwikkelingen hebben invloed op de vraag naar passende woningen, de druk op de zorg en ondersteuning, en de sociale dynamiek in wijken en buurten.

Het niveau van brede welvaart in de gehele provincie Drenthe blijft achter op het landelijk gemiddelde. Uit de Monitor Brede Welvaart Drenthe blijkt dat Meppel op dit moment echter over een relatief sterke uitgangspositie binnen de provincie beschikt. Op het gebied van *Arbeid en vrije tijd*, *Materiële welvaart* en *Milieu* presteert de gemeente gunstig in vergelijking met het provinciale beeld. De arbeidsparticipatie is hoog, het aandeel inwoners met een laag inkomen of een bijstandsuitkering is beperkt en het energieverbruik per huishouden ligt relatief laag. Ook sociaal-maatschappelijk zijn er duidelijke sterktes, zoals een

hoge mate van vrijwilligerswerk en mantelzorg, een groot onderling vertrouwen en een brede tevredenheid over het cultuur- en sportaanbod.

Tegelijk laten de cijfers zien dat niet alle aspecten van brede welvaart zich even positief ontwikkelen. Mentale gezondheid, gevoelens van eenzaamheid, ervaren onveiligheid en de bereikbaarheid van basisvoorzieningen vormen aandachtspunten. Deze thema's raken vooral inwoners die minder veerkrachtig zijn en minder mogelijkheden hebben om tegenslagen op te vangen.

De opgave voor Meppel ligt daarmee niet zozeer in het versterken van wat al goed gaat, maar in het gericht benutten van de bestaande sociale en economische basis om kwetsbaarheden te verminderen en te voorkomen dat verschillen tussen groepen inwoners verder toenemen.

## BREDE-WELVAARTSWIEL

Het brede-welvaartswiel toont voor de gemeente Meppel de ontwikkeling over de tijd (binnenring) én de positie ten opzichte van Drenthe (buitenring). Wanneer de binnenring en buitenring beide blauw zijn, dan kunnen we van een kracht spreken: bovengemiddeld én groeiend. Zijn beide ringen oranje dan is er reden tot aandacht: de indicator bevindt zich onder het Drents gemiddelde én ontwikkelt zich negatief. [Klik hier](#) voor de interactieve versie van het wiel.

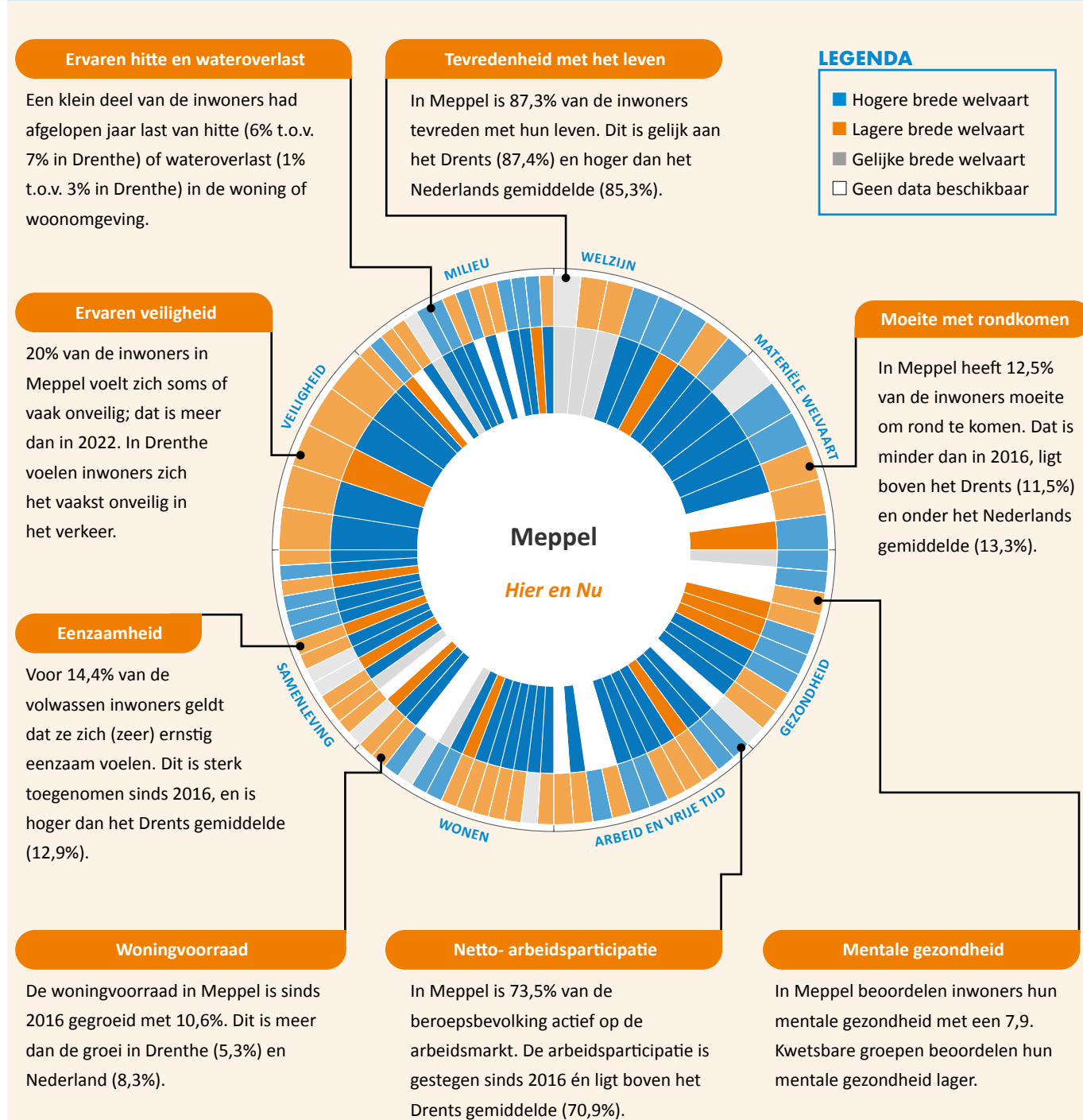

## Blik op de toekomst: zorgen verschillen per generatie

Regionale, landelijke en mondiale ontwikkelingen kunnen de brede welvaart van toekomstige generaties onder druk zetten en daarmee het toekomstperspectief van inwoners beïnvloeden. Uit onderzoek onder het Drents Panel blijkt dat weinig inwoners zich zorgen maken over hun eigen toekomst (14%), terwijl velen wel bezorgd zijn over de toekomst van de Drentse jeugd (59%). De aard van de zorgen verschilt duidelijk per leeftijdsgroep. Dit onderstreept dat brede welvaart meerdere gezichten heeft en dat maatschappelijke ontwikkelingen niet door iedereen op dezelfde manier worden ervaren.



## Nú keuzes maken voor brede welvaart op de lange termijn

Veel van de kansen en uitdagingen waar we nu voor staan zijn niet het gevolg van één recente beslissing, maar van een opeenvolging van keuzes in het verleden. Dat betekent dat de keuzes die nu worden gemaakt niet alleen gevolgen hebben voor de nabije toekomst, maar ook voor toekomstige generaties. Dit is wat we bedoelen met brede welvaart 'later'.

Doordat brede welvaart geleidelijk aan verandert, is het belangrijk om tijdig vooruit te kijken. Daarnaast worden niet alle inwoners in gelijke mate geraakt. Met name mensen met een lagere sociaaleconomische positie zijn op meerdere gebieden minder weerbaar.

Zij leven gemiddeld korter in goede gezondheid, ervaren vaker financiële onzekerheid en beschikken over minder mogelijkheden om terug te vallen op een sociaal of financieel vangnet.

Brede welvaart helpt als kader om nú samenhangende keuzes te maken, waarbij afwegingen met het oog op de toekomst en specifieke doelgroepen expliciet en goed onderbouwd worden. Bijvoorbeeld door keuzes te maken die bijdragen aan een toegankelijke woonomgeving, sterke sociale netwerken en het voorkomen van stapeling van problemen.

## Ondersteuning bij het werken aan brede welvaart

Trendbureau Drenthe ondersteunt gemeenten bij het werken met brede welvaart. We helpen raadsleden, bestuurders en beleidsadviseurs in verschillende fases: van het begrijpen van het concept brede welvaart en inzicht in de lokale afwegingen, het ontwikkelen van een gedragen visie en strategie, tot de praktische toepassing in beleid en praktijk.

Inzicht	Visie en strategie	Beleed en praktijk
Behoeft aan lokale duiding of scherpte in de te maken afwegingen? <i>Haal de College Tour Brede Welvaart naar jouw gemeente of laat een gemeentescan uitvoeren.</i>	Ontwikkel gezamenlijke overtuigingen en leg ambities vast. Maak inzichtelijk wie wat kan bijdragen en waar je nog oplossingen voor moet vinden. Tijdens een werksessie met raad of college maken jullie dit samen scherp.	Brede welvaart vergroten vraagt om heldere afwegingen en keuzes maken, in het nu én met oog op de toekomst. Ervaar in onze serious game <i>Morgen maken we nu!</i> hoe dat werkt of volg online onze e-learning <i>Brede Welvaart in de praktijk</i> .



# Brede welvaart versterken in Coevorden, nu én richting de toekomst

Dit feitensblad presenteert voor de gemeente Coevorden een beknopte gemeentelijke doorsnede uit de Monitor Brede Welvaart Drenthe. Het schetst hoe de bevolking zich naar verwachting zal ontwikkelen, hoe Coevorden er op dit moment voor staat op het gebied van brede welvaart en signaleert kansen en aandachtspunten voor nu én in de toekomst.

Trendbureau Drenthe monitort jaarlijks de brede welvaart in de provincie Drenthe. Voor het versterken van de brede welvaart in gemeenten is het belangrijk om brede welvaart ook lokaal te kunnen meten en duiden. Het leven vindt immers grotendeels plaats in de gemeente: het is de omgeving waarin mensen wonen, werken én leven.

## Demografische ontwikkelingen in Coevorden richting 2050

Demografische ontwikkelingen zoals vergrijzing, ontgroening en steeds meer kleinere huishoudens zijn geen tijdelijke verschijnselen, maar structurele trends. Deze trends lijken zich vooral op landelijk niveau af te spelen, maar zijn juist in onze gemeenten het sterkst voelbaar. Om de kwaliteit van leven - niet alleen voor inwoners nu, maar ook richting de toekomst te waarborgen - is inzicht in hoe de bevolking zich ontwikkelt essentieel.

Coevorden verwacht richting 2050 een daling van zowel het aantal inwoners als het aantal huishoudens. In de landelijke prognose verwacht men juist een groei van zowel het aantal inwoners als het aantal huishoudens. De trend van steeds kleinere huishoudens zet door. Ook neemt het aandeel ouderen toe, er zijn nu al meer ouderen dan dat er jongeren zijn. De vergrijzing in Coevorden is fors sterker dan gemiddeld in Nederland.



**35.865**

*inwoners in 2025*

Verwachte groei in Coevorden **-8%**  
In Nederland **+9%**

**2025**

**19%**

**54%**

**27%**

**Leeftijdverdeling**

0-19 jaar

20-64 jaar

65 jaar en ouder

**2050**

**18%**

**51%**

**31%\***

*\*in Nederland 24%*



**16.013**

*Huishoudens in 2025*

Verwachte groei in Coevorden **-2%**  
In Nederland **+13%**

**2025**

**33%**

**6%**

**26%**

**35%**

**Huishoudenssamenstelling**

Eenpersoonshuishouden

Eenoudergezin

Paar met kinderen

Paar zonder kinderen

**2050**

**38%**

**6%**

**23%**

**31%**

## Brede welvaart in Coevorden: tevreden met de leefomgeving, gezondheid als aandachtspunt

Coevorden is een gemeente met een mix van stedelijke en landelijke kernen. Demografische ontwikkelingen, waaronder de verwachte forse vergrijzing en een afname van de beroepsbevolking, beïnvloeden de brede welvaart op meerdere domeinen.

Daartegenover staan duidelijke aandachtspunten op het gebied van gezondheid, sociale samenhang en bestaanszekerheid. Mentale gezondheidsproblematiek, eenzaamheid en leefstijlgerelateerde problemen komen relatief vaak voor. Ook schuldenproblematiek en bestaansonzekerheid vormen een risico. Deze problematiek treft vooral kwetsbare wijken en inwoners met minder veerkracht.

Het niveau van brede welvaart in de gehele provincie Drenthe blijft voor het merendeel van de indicatoren achter bij het landelijk gemiddelde. Coevorden scoort op de brede welvaartsindicatoren iets onder het Drents gemiddelde. De Monitor Brede Welvaart Drenthe laat zien dat inwoners van Coevorden relatief tevreden zijn over hun woning, leefomgeving en vrije tijd. Ook is het besteedbare inkomen relatief gunstig ten opzichte van het provinciale gemiddelde en voelen inwoners zich minder onveilig dan gemiddeld. Deze factoren dragen bij aan een positieve ervaren leefkwaliteit.

De uitdaging voor Coevorden ligt in het versterken van preventie en sociale verbinding, zodat gezondheidsproblemen en sociale kwetsbaarheid tijdig worden aangepakt. Door de bestaande tevredenheid over wonen en leefomgeving te combineren met gerichte investeringen in welzijn en gezondheid kan Coevorden de brede welvaart duurzaam versterken.

## BREDE-WELVAARTSWIEL

Het brede-welvaartswiel toont voor de gemeente Coevorden de ontwikkeling over de tijd (binnenring) én de positie ten opzichte van Drenthe (buitenring). Wanneer de binnenring en buitenring beide blauw zijn, dan kunnen we van een kracht spreken: bovengemiddeld én groeiend. Zijn beide ringen oranje dan is er reden tot aandacht: de indicator bevindt zich onder het Drents gemiddelde én ontwikkelt zich negatief. [Klik hier](#) voor de interactieve versie van het wiel.

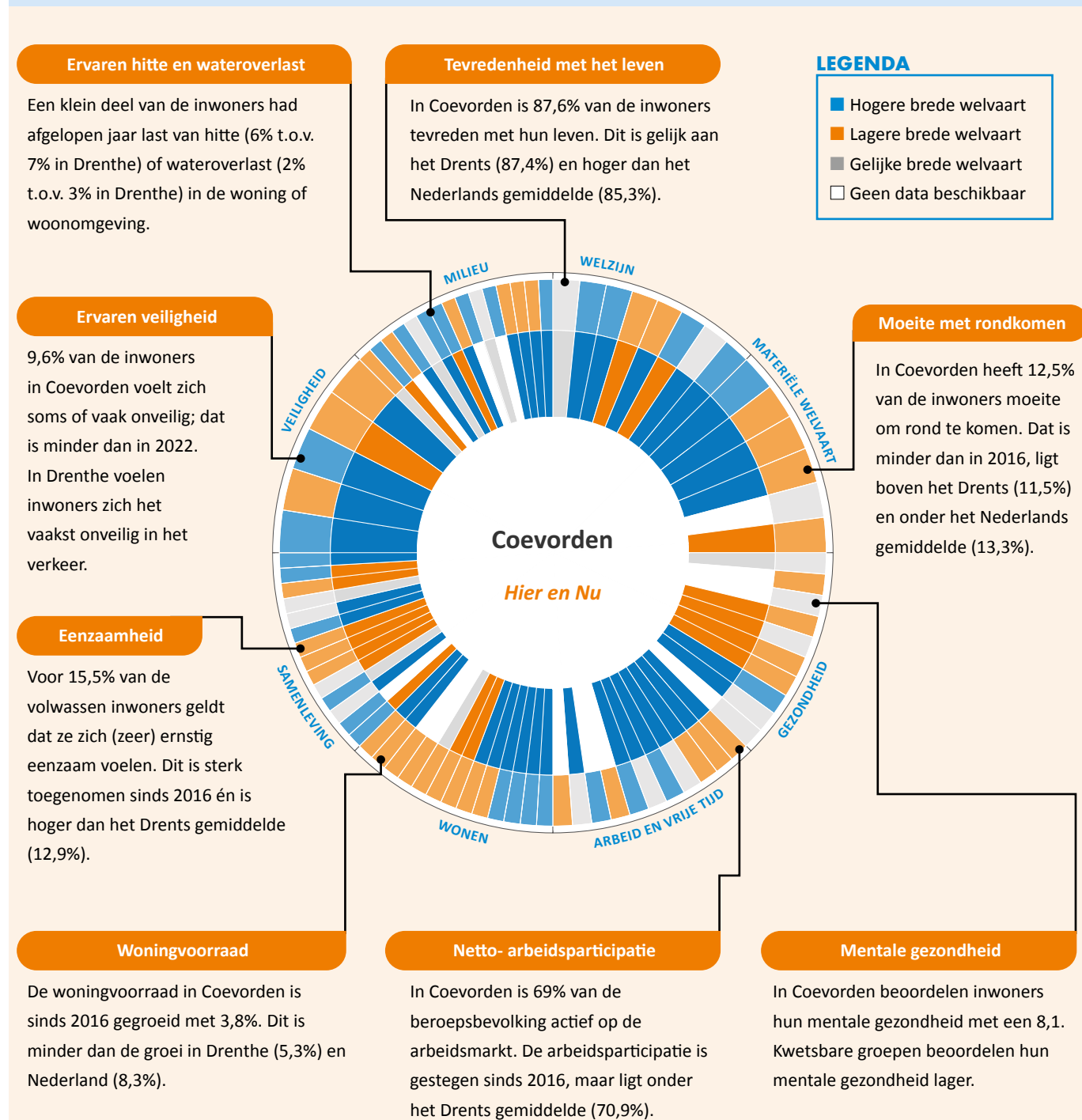

## Blik op de toekomst: zorgen verschillen per generatie

Regionale, landelijke en mondiale ontwikkelingen kunnen de brede welvaart van toekomstige generaties onder druk zetten en daarmee het toekomstperspectief van inwoners beïnvloeden. Uit onderzoek onder het Drents Panel blijkt dat weinig inwoners zich zorgen maken over hun eigen toekomst (14%), terwijl velen wel bezorgd zijn over de toekomst van de Drentse jeugd (59%). De aard van de zorgen verschilt duidelijk per leeftijdsgroep. Dit onderstreept dat brede welvaart meerdere gezichten heeft en dat maatschappelijke ontwikkelingen niet door iedereen op dezelfde manier worden ervaren.



## Nú keuzes maken voor brede welvaart op de lange termijn

Veel van de kansen en uitdagingen waar we nu voor staan zijn niet het gevolg van één recente beslissing, maar van een opeenvolging van keuzes in het verleden. Dat betekent dat de keuzes die nu worden gemaakt niet alleen gevolgen hebben voor de nabije toekomst, maar ook voor toekomstige generaties. Dit is wat we bedoelen met brede welvaart 'later'.

Zij leven gemiddeld korter in goede gezondheid, ervaren vaker financiële onzekerheid en beschikken over minder mogelijkheden om terug te vallen op een sociaal of financieel vangnet.

Doordat brede welvaart geleidelijk aan verandert, is het belangrijk om tijdig vooruit te kijken. Daarnaast worden niet alle inwoners in gelijke mate geraakt. Met name mensen met een lagere sociaaleconomische positie zijn op meerdere gebieden minder weerbaar.

Brede welvaart helpt als kader om nú samenhangende keuzes te maken, waarbij afwegingen met het oog op de toekomst en specifieke doelgroepen expliciet en goed onderbouwd worden. Bijvoorbeeld door keuzes te maken die bijdragen aan een toegankelijke woonomgeving, sterke sociale netwerken en het voorkomen van stapeling van problemen.

## Ondersteuning bij het werken aan brede welvaart

Trendbureau Drenthe ondersteunt gemeenten bij het werken met brede welvaart. We helpen raadsleden, bestuurders en beleidsadviseurs in verschillende fases: van het begrijpen van het concept brede welvaart en inzicht in de lokale afwegingen, het ontwikkelen van een gedragen visie en strategie, tot de praktische toepassing in beleid en praktijk.

Inzicht	Visie en strategie	Beleed en praktijk
Behoeft aan lokale duiding of scherpte in de te maken afwegingen? <i>Haal de College Tour Brede Welvaart naar jouw gemeente of laat een gemeentescan uitvoeren.</i>	Ontwikkel gezamenlijke overtuigingen en leg ambities vast. Maak inzichtelijk wie wat kan bijdragen en waar je nog oplossingen voor moet vinden. Tijdens een werksessie met raad of college maken jullie dit samen scherp.	Brede welvaart vergroten vraagt om heldere afwegingen en keuzes maken, in het nu én met oog op de toekomst. Ervaar in onze serious game <i>Morgen maken we nu!</i> hoe dat werkt of volg online onze e-learning <i>Brede Welvaart in de praktijk.</i>



# Brede welvaart versterken in Assen, nu én richting de toekomst

Dit feitenblad presenteert voor de gemeente Assen een beknopte gemeentelijke doorsnede uit de Monitor Brede Welvaart Drenthe. Het schetst hoe de bevolking zich naar verwachting zal ontwikkelen, hoe Assen er op dit moment voor staat op het gebied van brede welvaart en signaleert kansen en aandachtspunten voor nu én in de toekomst.

Trendbureau Drenthe monitort jaarlijks de brede welvaart in de provincie Drenthe. Voor het versterken van de brede welvaart in gemeenten is het belangrijk om brede welvaart ook lokaal te kunnen meten en duiden. Het leven vindt immers grotendeels plaats in de gemeente: het is de omgeving waarin mensen wonen, werken én leven.

## Demografische ontwikkelingen in Assen richting 2050

Demografische ontwikkelingen zoals vergrijzing, ontgroening en steeds meer kleinere huishoudens zijn geen tijdelijke verschijnselen, maar structurele trends. Deze trends lijken zich vooral op landelijk niveau af te spelen, maar zijn juist in onze gemeenten het sterkst voelbaar. Om de kwaliteit van leven - niet alleen voor inwoners nu, maar ook richting de toekomst te waarborgen - is inzicht in hoe de bevolking zich ontwikkelt essentieel.

Assen verwacht richting 2050 een kleine toename van het aantal inwoners en een groei in het aantal huishoudens. Deze groei is minder sterk dan de prognose voor Nederland. De trend van steeds kleinere huishoudens zet door. Ook neemt het aandeel ouderen toe, er zijn nu al meer ouderen dan dat er jongeren zijn. De vergrijzing in Assen is iets sterker dan gemiddeld in Nederland.



**70.371**

*inwoners in 2025*

Verwachte groei in Assen **2%**  
In Nederland **+9%**

**2025**

**21%**  
**57%**  
**22%**

**Leeftijdverdeling**

**2050**

0-19 jaar **21%**  
20-64 jaar **52%**  
65 jaar en ouder **26%\***

*\*in Nederland 24%*



**33.131**

*Huishoudens in 2025*

Verwachte groei in Assen **5%**  
In Nederland **+13%**

**2025**

**41%**  
**8%**  
**23%**  
**28%**

**Huishoudenssamenstelling**

**2050**

Eenpersoonshuishouden **45%**  
Eenoudergezin **8%**  
Paar met kinderen **21%**  
Paar zonder kinderen **25%**

## Brede welvaart in Assen: stedelijke kracht, sociale veerkracht onder spanning

Assen ontwikkelt zich als stedelijk centrum van Drenthe, met groeiende werkgelegenheid en een toenemende aantrekkingskracht voor wonen, werken en voorzieningen. Deze ontwikkeling beïnvloedt meerdere dimensies van brede welvaart, waaronder economie, sociale samenhang en leefbaarheid.

Tegelijk worden duidelijke kwetsbaarheden zichtbaar. Mentale gezondheid, gevoelens van eenzaamheid en ervaren onveiligheid scoren relatief ongunstig. Ook schuldenproblematiek en het aandeel inwoners met beperkte bestaanszekerheid vormen aandachtspunten. Deze problematiek treft vooral kwetsbare wijken en inwoners met minder veerkracht.

Het niveau van brede welvaart in de gehele provincie Drenthe blijft voor het merendeel van de indicatoren achter bij het landelijk gemiddelde. De Monitor Brede Welvaart Drenthe laat echter zien dat Assen relatief sterk presteert op *Arbeid en vrije tijd*, en *Materiële welvaart* binnen de provincie. De gemeente kent een relatief hoog aantal banen, een gunstige arbeidsparticipatie en een breed aanbod aan voorzieningen op het gebied van onderwijs, cultuur en sport. Ook de bereikbaarheid is bovengemiddeld, wat Assen onderscheidt binnen de provincie.

De uitdaging voor Assen ligt in het versterken van sociale veerkracht en welzijn, zodat de economische en stedelijke kracht breder doorwerkt naar alle inwoners. Door gerichte investeringen in gezondheid, veiligheid en sociale verbinding kan Assen voorkomen dat economische voorspoed gepaard gaat met toenemende sociale ongelijkheid.

## BREDE-WELVAARTSWIEL

Het brede-welvaartswiel toont voor de gemeente Assen de ontwikkeling over de tijd (binnenring) én de positie ten opzichte van Drenthe (buitenring). Wanneer de binnenring en buitenring beide blauw zijn, dan kunnen we van een kracht spreken: bovengemiddeld én groeiend. Zijn beide ringen oranje dan is er reden tot aandacht: de indicator bevindt zich onder het Drents gemiddelde én ontwikkelt zich negatief. [Klik hier](#) voor de interactieve versie van het wiel.

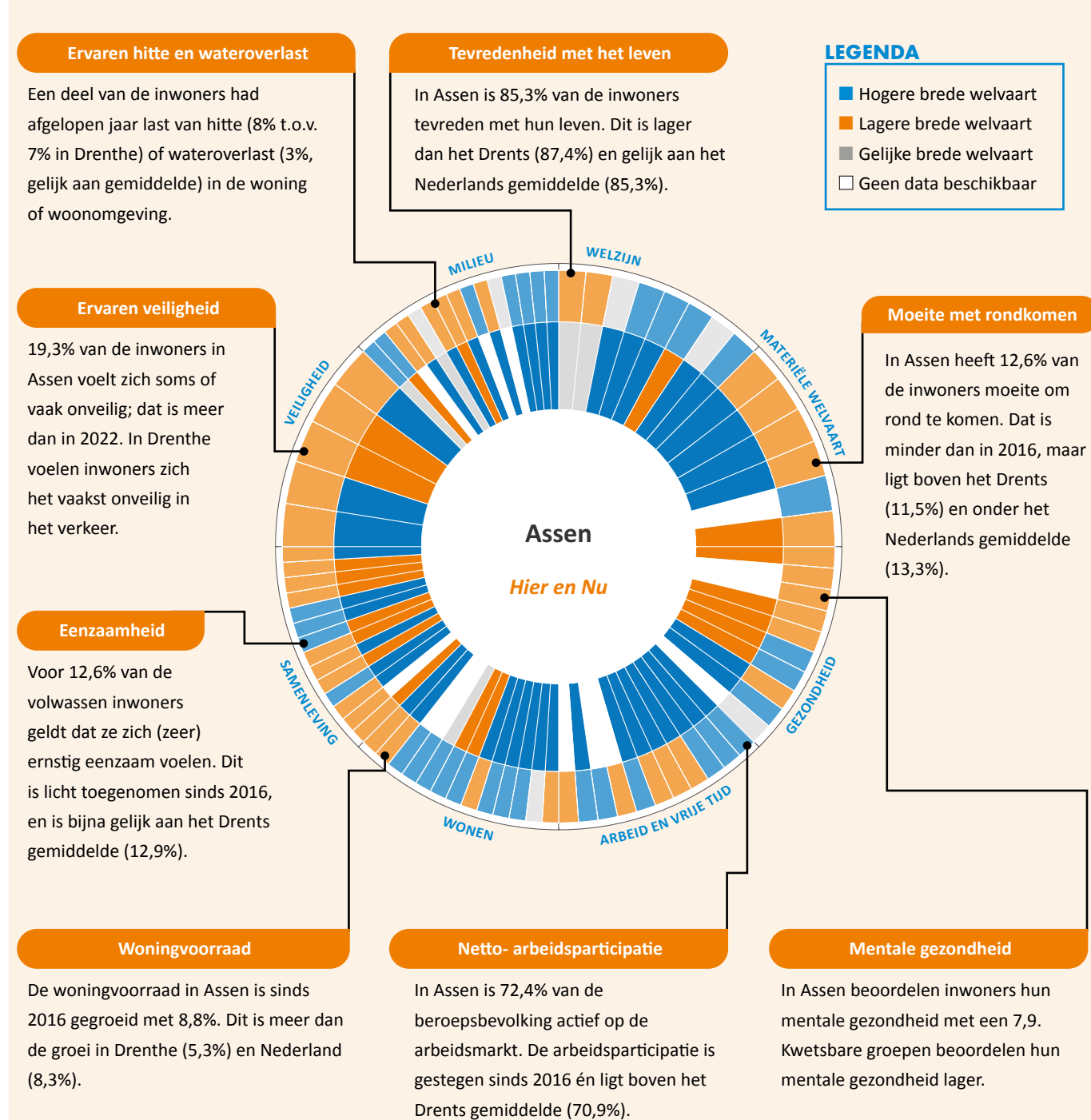

## Blik op de toekomst: zorgen verschillen per generatie

Regionale, landelijke en mondiale ontwikkelingen kunnen de brede welvaart van toekomstige generaties onder druk zetten en daarmee het toekomstperspectief van inwoners beïnvloeden. Uit onderzoek onder het Drents Panel blijkt dat weinig inwoners zich zorgen maken over hun eigen toekomst (14%), terwijl velen wel bezorgd zijn over de toekomst van de Drentse jeugd (59%). De aard van de zorgen verschilt duidelijk per leeftijdsgroep. Dit onderstreept dat brede welvaart meerdere gezichten heeft en dat maatschappelijke ontwikkelingen niet door iedereen op dezelfde manier worden ervaren.



## Nú keuzes maken voor brede welvaart op de lange termijn

Veel van de kansen en uitdagingen waar we nu voor staan zijn niet het gevolg van één recente beslissing, maar van een opeenvolging van keuzes in het verleden. Dat betekent dat de keuzes die nu worden gemaakt niet alleen gevolgen hebben voor de nabije toekomst, maar ook voor toekomstige generaties. Dit is wat we bedoelen met brede welvaart 'later'.

Zij leven gemiddeld korter in goede gezondheid, ervaren vaker financiële onzekerheid en beschikken over minder mogelijkheden om terug te vallen op een sociaal of financieel vangnet.

Doordat brede welvaart geleidelijk aan verandert, is het belangrijk om tijdig vooruit te kijken. Daarnaast worden niet alle inwoners in gelijke mate geraakt. Met name mensen met een lagere sociaaleconomische positie zijn op meerdere gebieden minder weerbaar.

Brede welvaart helpt als kader om nu samenhangende keuzes te maken, waarbij afwegingen met het oog op de toekomst en specifieke doelgroepen expliciet en goed onderbouwd worden. Bijvoorbeeld door keuzes te maken die bijdragen aan een toegankelijke woonomgeving, sterke sociale netwerken en het voorkomen van stapeling van problemen.

## Ondersteuning bij het werken aan brede welvaart

Trendbureau Drenthe ondersteunt gemeenten bij het werken met brede welvaart. We helpen raadsleden, bestuurders en beleidsadviseurs in verschillende fases: van het begrijpen van het concept brede welvaart en inzicht in de lokale afwegingen, het ontwikkelen van een gedragen visie en strategie, tot de praktische toepassing in beleid en praktijk.

Inzicht	Visie en strategie	Beleed en praktijk
Behoeft aan lokale duiding of scherpte in de te maken afwegingen? <i>Haal de College Tour Brede Welvaart naar jouw gemeente of laat een gemeentescan uitvoeren.</i>	Ontwikkel gezamenlijke overtuigingen en leg ambities vast. Maak inzichtelijk wie wat kan bijdragen en waar je nog oplossingen voor moet vinden. Tijdens een werksessie met raad of college maken jullie dit samen scherp.	Brede welvaart vergroten vraagt om heldere afwegingen en keuzes maken, in het nu én met oog op de toekomst. Ervaar in onze serious game <i>Morgen maken we nu!</i> hoe dat werkt of volg online onze e-learning <i>Brede Welvaart in de praktijk</i> .



# Brede welvaart versterken in Tynaarlo, nu én richting de toekomst

Dit feitenblad presenteert voor de gemeente Tynaarlo een beknopte gemeentelijke doorsnede uit de Monitor Brede Welvaart Drenthe. Het schetst hoe de bevolking zich naar verwachting zal ontwikkelen, hoe Tynaarlo er op dit moment voor staat op het gebied van brede welvaart en signaleert kansen en aandachtspunten voor nu én in de toekomst.

Trendbureau Drenthe monitort jaarlijks de brede welvaart in de provincie Drenthe. Voor het versterken van de brede welvaart in gemeenten is het belangrijk om brede welvaart ook lokaal te kunnen meten en duiden. Het leven vindt immers grotendeels plaats in de gemeente: het is de omgeving waarin mensen wonen, werken én leven.

## Demografische ontwikkelingen in Tynaarlo richting 2050

Demografische ontwikkelingen zoals vergrijzing, ontgroening en steeds meer kleinere huishoudens zijn geen tijdelijke verschijnselen, maar structurele trends. Deze trends lijken zich vooral op landelijk niveau af te spelen, maar zijn juist in onze gemeenten het sterkst voelbaar. Om de kwaliteit van leven - niet alleen voor inwoners nu, maar ook richting de toekomst te waarborgen - is inzicht in hoe de bevolking zich ontwikkelt essentieel.

Tynaarlo verwacht richting 2050 een kleine toename van het aantal inwoners en groei in het aantal huishoudens. Deze groei is minder sterk dan de prognose voor Nederland. De trend van steeds kleinere huishoudens zet door. Ook neemt het aandeel ouderen toe, er zijn nu al meer ouderen dan dat er jongeren zijn. De vergrijzing in Tynaarlo is sterker dan gemiddeld in Nederland.



**35.002**

*inwoners in 2025*

Verwachte groei in Tynaarlo **1%**  
In Nederland **+9%**

**2025**

**22%**  
**52%**  
**26%**

**Leeftijdverdeling**

**2050**  
0-19 jaar **22%**  
20-64 jaar **49%**  
65 jaar en ouder **29%\***  
*\*in Nederland 24%*



**14.941**

*Huishoudens in 2025*

Verwachte groei in Tynaarlo **5%**  
In Nederland **+13%**

**2025**

**31%**  
**6%**  
**29%**  
**34%**

**Huishoudenssamenstelling**

**2050**  
Eenpersoonshuishouden **35%**  
Eenoudergezin **7%**  
Paar met kinderen **27%**  
Paar zonder kinderen **31%**

## Brede welvaart in Tynaarlo: zeer sterke positie, focus op toekomstbestendigheid

Tynaarlo heeft een sterke sociaaleconomische uitgangspositie binnen Drenthe. De gemeente profiteert van haar ligging, een relatief welvarende bevolking en een aantrekkelijke woonomgeving. Vergrijzing en de toename van kleinere huishoudens dwingen tot investeringen om een aantrekkelijke gemeente te blijven voor een veranderende bevolking.

en het vertrouwen tussen inwoners is groot. Ook de tevredenheid over wonen en de leefomgeving is hoog.

Het niveau van brede welvaart in de gehele provincie Drenthe blijft achter bij het landelijk gemiddelde. Hoewel ook Tynaarlo deels achterblijft ten opzichte van het Nederlandse gemiddelde zien we dat binnen de provincie Drenthe de gemeente zeer gunstig scoort. Zo blijkt uit de Monitor Brede Welvaart Drenthe dat Tynaarlo bovengemiddeld scoort op werk, inkomen, sociale samenhang en veiligheid. Het aandeel inwoners met financiële problemen is relatief laag

Tegelijk vragen enkele thema's structureel aandacht. De bereikbaarheid van voorzieningen en openbaar vervoer is niet overal vanzelfsprekend, en wateroverlast en klimaatadaptatie worden steeds belangrijkere thema's. Daarnaast kan vergrijzing op termijn druk zetten op voorzieningen en informele zorg.

De opgave voor Tynaarlo ligt minder in het oplossen van acute problemen, maar vooral in het toekomstbestendig maken van dorpen en wijken. Door tijdig te investeren in bereikbaarheid, klimaatbestendigheid en sociale voorzieningen kan de gemeente ervoor zorgen dat de huidige brede welvaart ook op langere termijn behouden blijft.

# BREDE-WELVAARTSWIEL

Het brede-welvaartswiel toont voor de gemeente Tynaarlo de ontwikkeling over de tijd (binnenring) én de positie ten opzichte van Drenthe (buitenring). Wanneer de binnenring beide blauw zijn, dan kunnen we van een kracht spreken: bovengemiddeld én groeiend. Zijn beide ringen oranje dan is er reden tot aandacht: de indicator bevindt zich onder het Drents gemiddelde én ontwikkelt zich negatief. [Klik hier](#) voor de interactieve versie van het wiel.

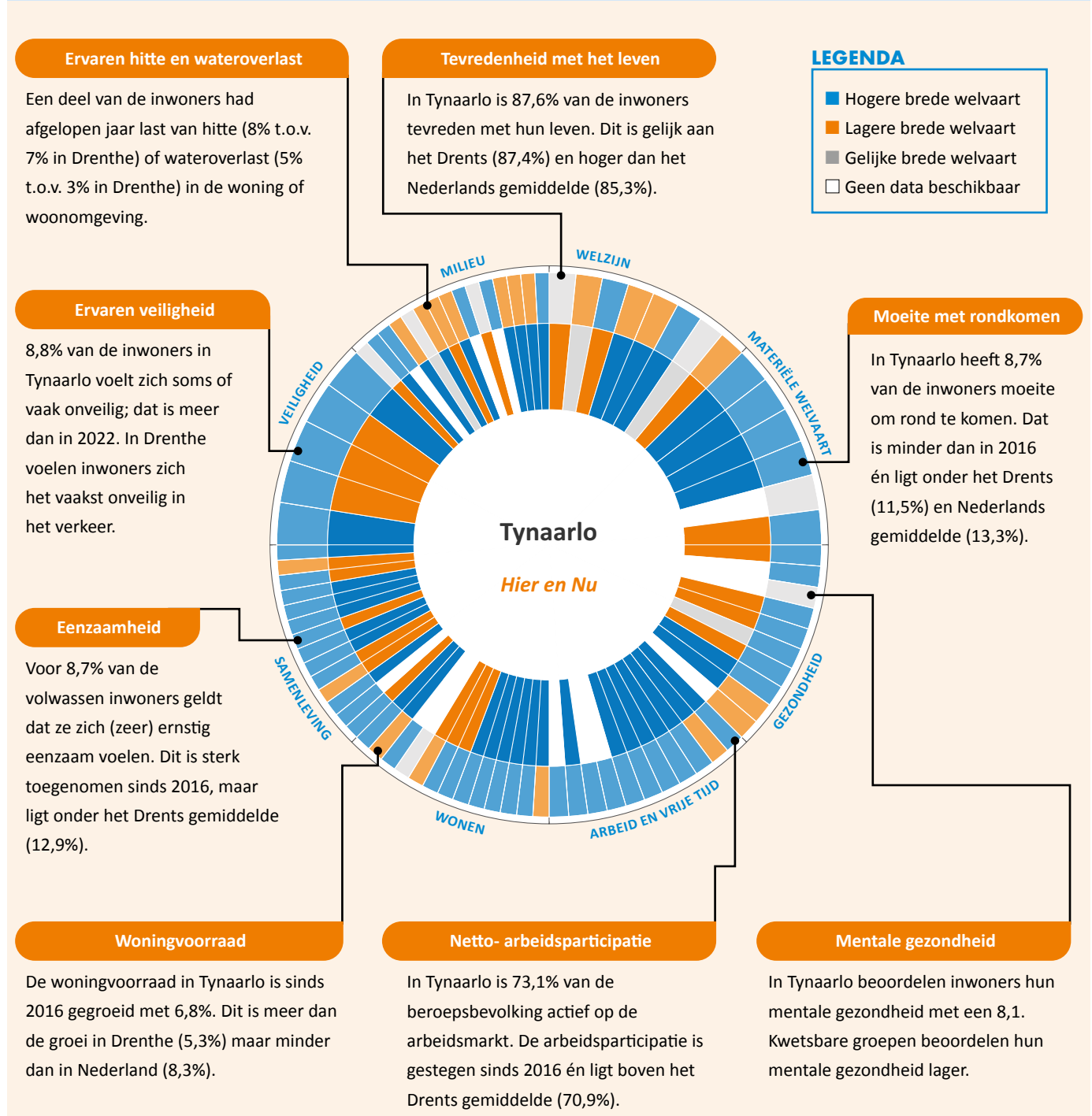

## Blik op de toekomst: zorgen verschillen per generatie

Regionale, landelijke en mondiale ontwikkelingen kunnen de brede welvaart van toekomstige generaties onder druk zetten en daarmee het toekomstperspectief van inwoners beïnvloeden. Uit onderzoek onder het Drents Panel blijkt dat weinig inwoners zich zorgen maken over hun eigen toekomst (14%), terwijl velen wel bezorgd zijn over de toekomst van de Drentse jeugd (59%). De aard van de zorgen verschilt duidelijk per leeftijdsgroep. Dit onderstreept dat brede welvaart meerdere gezichten heeft en dat maatschappelijke ontwikkelingen niet door iedereen op dezelfde manier worden ervaren.



## Nú keuzes maken voor brede welvaart op de lange termijn

Veel van de kansen en uitdagingen waar we nu voor staan zijn niet het gevolg van één recente beslissing, maar van een opeenvolging van keuzes in het verleden. Dat betekent dat de keuzes die nu worden gemaakt niet alleen gevolgen hebben voor de nabije toekomst, maar ook voor toekomstige generaties. Dit is wat we bedoelen met brede welvaart 'later'.

Zij leven gemiddeld korter in goede gezondheid, ervaren vaker financiële onzekerheid en beschikken over minder mogelijkheden om terug te vallen op een sociaal of financieel vangnet.

Doordat brede welvaart geleidelijk aan verandert, is het belangrijk om tijdig vooruit te kijken. Daarnaast worden niet alle inwoners in gelijke mate geraakt. Met name mensen met een lagere sociaaleconomische positie zijn op meerdere gebieden minder weerbaar.

Brede welvaart helpt als kader om nu samenhangende keuzes te maken, waarbij afwegingen met het oog op de toekomst en specifieke doelgroepen expliciet en goed onderbouwd worden. Bijvoorbeeld door keuzes te maken die bijdragen aan een toegankelijke woonomgeving, sterke sociale netwerken en het voorkomen van stapeling van problemen.

## Ondersteuning bij het werken aan brede welvaart

Trendbureau Drenthe ondersteunt gemeenten bij het werken met brede welvaart. We helpen raadsleden, bestuurders en beleidsadviseurs in verschillende fases: van het begrijpen van het concept brede welvaart en inzicht in de lokale afwegingen, het ontwikkelen van een gedragen visie en strategie, tot de praktische toepassing in beleid en praktijk.

<p><b>Inzicht</b></p> <p>Behoeft aan lokale duiding of scherpte in de te maken afwegingen? Haal de <i>College Tour Brede Welvaart</i> naar jouw gemeente of laat een gemeentescan uitvoeren.</p>	<p><b>Visie en strategie</b></p> <p>Ontwikkel gezamenlijke overtuigingen en leg ambities vast. Maak inzichtelijk wie wat kan bijdragen en waar je nog oplossingen voor moet vinden. Tijdens een werksessie met raad of college maken jullie dit samen scherp.</p>	<p><b>Beleed en praktijk</b></p> <p>Brede welvaart vergroten vraagt om heldere afwegingen en keuzes maken, in het nu én met oog op de toekomst. Ervaar in onze serious game <i>Morgen maken we nu!</i> hoe dat werkt of volg online onze e-learning <i>Brede Welvaart in de praktijk</i>.</p>
--	---	---



# Brede welvaart versterken in Noordenveld, nu én richting de toekomst

Dit feitenblad presenteert voor de gemeente Noordenveld een beknopte gemeentelijke doorsnede uit de Monitor Brede Welvaart Drenthe. Het schetst hoe de bevolking zich naar verwachting zal ontwikkelen, hoe Noordenveld er op dit moment voor staat op het gebied van brede welvaart en signaleert kansen en aandachtspunten voor nu én in de toekomst.

Trendbureau Drenthe monitort jaarlijks de brede welvaart in de provincie Drenthe. Voor het versterken van de brede welvaart in gemeenten is het belangrijk om brede welvaart ook lokaal te kunnen meten en duiden. Het leven vindt immers grotendeels plaats in de gemeente: het is de omgeving waarin mensen wonen, werken én leven.

## Demografische ontwikkelingen in Noordenveld richting 2050

Demografische ontwikkelingen zoals vergrijzing, ontgroening en steeds meer kleinere huishoudens zijn geen tijdelijke verschijnselen, maar structurele trends. Deze trends lijken zich vooral op landelijk niveau af te spelen, maar zijn juist in onze gemeenten het sterkst voelbaar. Om de kwaliteit van leven - niet alleen voor inwoners nu, maar ook richting de toekomst te waarborgen - is inzicht in hoe de bevolking zich ontwikkelt essentieel.

Noordenveld verwacht richting 2050 een daling van het aantal inwoners en een kleine toename van het aantal huishoudens. In de landelijke prognose verwacht men juist een groei van zowel het aantal inwoners als het aantal huishoudens. De trend van steeds kleinere huishoudens zet door. Ook neemt het aandeel ouderen toe, er zijn nu al meer ouderen dan dat er jongeren zijn. De vergrijzing in Noordenveld is fors sterker dan gemiddeld in Nederland.



**31.749**

*inwoners in 2025*

Verwachte groei in Noordenveld **-5%**  
In Nederland **+9%**

**2025**

**19%**  
**52%**  
**29%**

**Leeftijdverdeling**

**2050**  
0-19 jaar **18%**  
20-64 jaar **47%**  
65 jaar en ouder **35%\***  
*\*in Nederland 24%*



**14.496**

*Huishoudens in 2025*

Verwachte groei in Noordenveld **2%**  
In Nederland **+13%**

**2025**

**33%**  
**6%**  
**24%**  
**36%**

**Huishoudenssamenstelling**

**2050**  
Eenpersoonshuishouden **41%**  
Eenoudergezin **6%**  
Paar met kinderen **20%**  
Paar zonder kinderen **31%**

## Brede welvaart in Noordenveld: hoge kwaliteit van leven, slimmerende kwetsbaarheid

Noordenveld kent een gunstige ligging en een aantrekkelijke woonomgeving, wat bijdraagt aan een hoge ervaren kwaliteit van leven. De nabijheid van stedelijke voorzieningen buiten de gemeentegrenzen speelt hierbij een belangrijke rol. Een afnemend inwonersaantal, forse vergrijzing en de toename van kleinere huishoudens leggen toekomstige kwetsbaarheden bloot.

vertrouwen. Ook de tevredenheid over wonen en de leefomgeving is hoog, wat de gemeente aantrekkelijk maakt voor gezinnen en ouderen.

Het niveau van brede welvaart in de gehele provincie Drenthe blijft achter bij het landelijk gemiddelde. Hoewel Noordenveld achterblijft ten opzichte van het Nederlandse gemiddelde zien we dat binnen de provincie Drenthe de gemeente zeer gunstig scoort. Arbeidsparticipatie en inkomen liggen bovengemiddeld, financiële problematiek komt relatief minder voor en inwoners ervaren veel veiligheid en

Aandachtspunten liggen vooral bij gezondheid en sociale kwetsbaarheid. Mentale gezondheidsproblemen en eenzaamheid komen relatief vaak voor, terwijl de bereikbaarheid van openbaar vervoer en voorzieningen beperkt is. Met name ouderen en minder mobiele inwoners lopen hierdoor risico op sociaal isolement.

De uitdaging voor Noordenveld ligt in het tijdig signaleren en voorkomen van kwetsbaarheden onder inwoners. Door in te zetten op ontmoeting, bereikbaarheid en ondersteuning van mantelzorgers kan de gemeente de hoge kwaliteit van leven behouden en voorkomen dat verschillen in brede welvaart toenemen.

## BREDE-WELVAARTSWIEL

Het brede-welvaartswiel toont voor de gemeente Noordenveld de ontwikkeling over de tijd (binnenring) én de positie ten opzichte van Drenthe (buitenring). Wanneer de binnenring beide blauw zijn, dan kunnen we van een kracht spreken: bovengemiddeld én groeiend. Zijn beide ringen oranje dan is er reden tot aandacht: de indicator bevindt zich onder het Drents gemiddelde én ontwikkelt zich negatief. [Klik hier](#) voor de interactieve versie van het wiel.

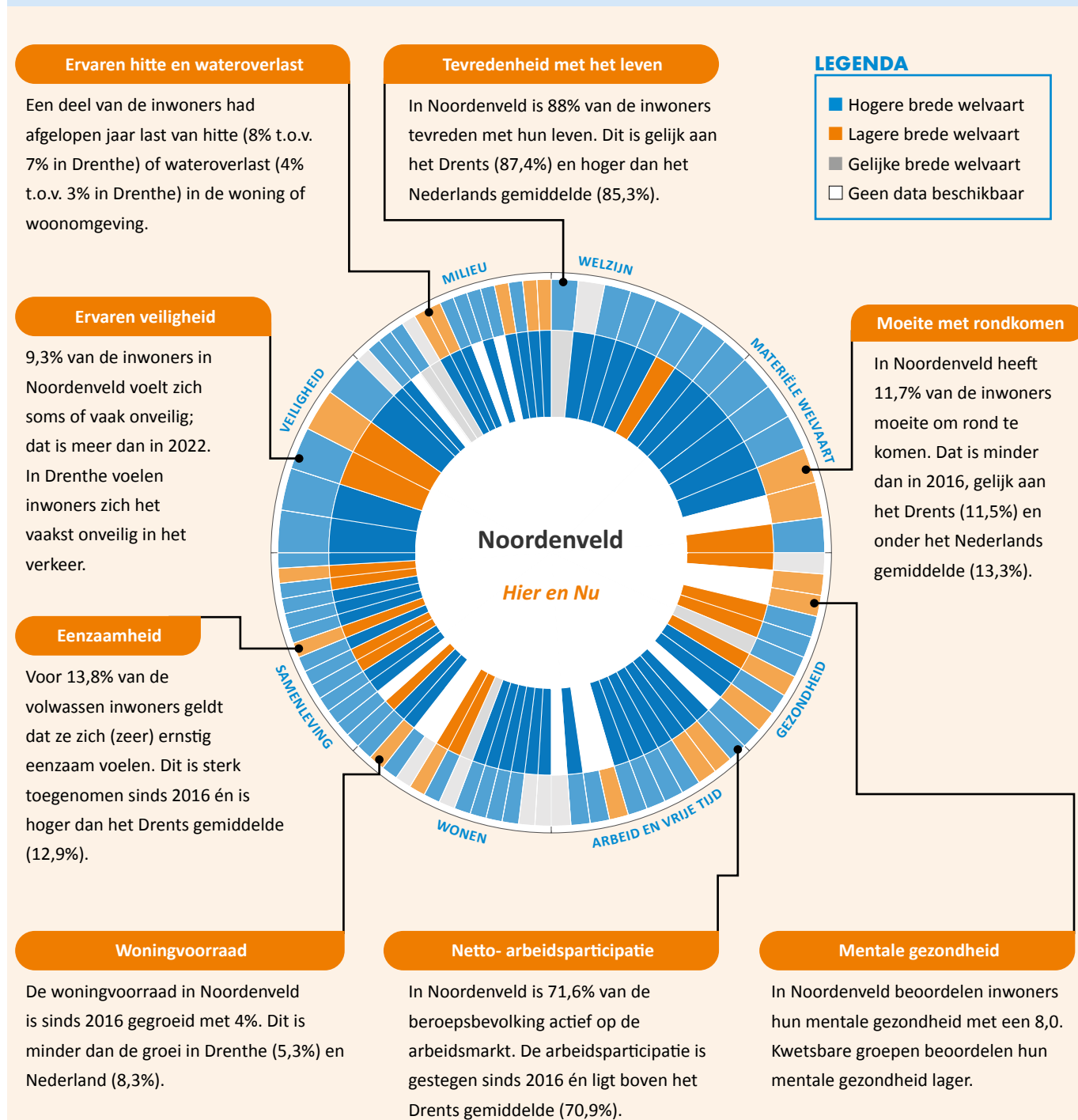

## Blik op de toekomst: zorgen verschillen per generatie

Regionale, landelijke en mondiale ontwikkelingen kunnen de brede welvaart van toekomstige generaties onder druk zetten en daarmee het toekomstperspectief van inwoners beïnvloeden. Uit onderzoek onder het Drents Panel blijkt dat weinig inwoners zich zorgen maken over hun eigen toekomst (14%), terwijl velen wel bezorgd zijn over de toekomst van de Drentse jeugd (59%). De aard van de zorgen verschilt duidelijk per leeftijdsgroep. Dit onderstreept dat brede welvaart meerdere gezichten heeft en dat maatschappelijke ontwikkelingen niet door iedereen op dezelfde manier worden ervaren.



## Nú keuzes maken voor brede welvaart op de lange termijn

Veel van de kansen en uitdagingen waar we nu voor staan zijn niet het gevolg van één recente beslissing, maar van een opeenvolging van keuzes in het verleden. Dat betekent dat de keuzes die nu worden gemaakt niet alleen gevolgen hebben voor de nabije toekomst, maar ook voor toekomstige generaties. Dit is wat we bedoelen met brede welvaart 'later'.

Zij leven gemiddeld korter in goede gezondheid, ervaren vaker financiële onzekerheid en beschikken over minder mogelijkheden om terug te vallen op een sociaal of financieel vangnet.

Doordat brede welvaart geleidelijk aan verandert, is het belangrijk om tijdig vooruit te kijken. Daarnaast worden niet alle inwoners in gelijke mate geraakt. Met name mensen met een lagere sociaaleconomische positie zijn op meerdere gebieden minder weerbaar.

Brede welvaart helpt als kader om nú samenhangende keuzes te maken, waarbij afwegingen met het oog op de toekomst en specifieke doelgroepen expliciet en goed onderbouwd worden. Bijvoorbeeld door keuzes te maken die bijdragen aan een toegankelijke woonomgeving, sterke sociale netwerken en het voorkomen van stapeling van problemen.

## Ondersteuning bij het werken aan brede welvaart

Trendbureau Drenthe ondersteunt gemeenten bij het werken met brede welvaart. We helpen raadsleden, bestuurders en beleidsadviseurs in verschillende fases: van het begrijpen van het concept brede welvaart en inzicht in de lokale afwegingen, het ontwikkelen van een gedragen visie en strategie, tot de praktische toepassing in beleid en praktijk.

Inzicht	Visie en strategie	Beleed en praktijk
Behoeft aan lokale duiding of scherpte in de te maken afwegingen? <i>Haal de College Tour Brede Welvaart naar jouw gemeente of laat een gemeentescan uitvoeren.</i>	Ontwikkel gezamenlijke overtuiging en leg ambities vast. Maak inzichtelijk wie wat kan bijdragen en waar je nog oplossingen voor moet vinden. Tijdens een werksessie met raad of college maken jullie dit samen scherp.	Brede welvaart vergroten vraagt om heldere afwegingen en keuzes maken, in het nu én met oog op de toekomst. Ervaar in onze serious game <i>Morgen maken we nu!</i> hoe dat werkt of volg online onze e-learning <i>Brede Welvaart in de praktijk.</i>

# Brede welvaart versterken in Westerveld, nu én richting de toekomst

Dit feitenblad presenteert voor de gemeente Westerveld een beknopte gemeentelijke doorsnede uit de Monitor Brede Welvaart Drenthe. Het schetst hoe de bevolking zich naar verwachting zal ontwikkelen, hoe Westerveld er op dit moment voor staat op het gebied van brede welvaart en signaleert kansen en aandachtspunten voor nu én in de toekomst.

Trendbureau Drenthe monitort jaarlijks de brede welvaart in de provincie Drenthe. Voor het versterken van de brede welvaart in gemeenten is het belangrijk om brede welvaart ook lokaal te kunnen meten en duiden. Het leven vindt immers grotendeels plaats in de gemeente: het is de omgeving waarin mensen wonen, werken én leven.

## Demografische ontwikkelingen in Westerveld richting 2050

Demografische ontwikkelingen zoals vergrijzing, ontgroening en steeds meer kleinere huishoudens zijn geen tijdelijke verschijnselen, maar structurele trends. Deze trends lijken zich vooral op landelijk niveau af te spelen, maar zijn juist in onze gemeenten het sterkst voelbaar. Om de kwaliteit van leven - niet alleen voor inwoners nu, maar ook richting de toekomst te waarborgen - is inzicht in hoe de bevolking zich ontwikkelt essentieel.

Westerveld verwacht richting 2050 een groei van zowel het aantal inwoners als het aantal huishoudens. Deze groei is minder sterk dan de prognose voor Nederland. De trend van huishoudverdunding zet door. Ook neemt het aandeel ouderen toe, er zijn nu al meer ouderen dan dat er jongeren zijn. De vergrijzing in Westerveld is fors sterker dan gemiddeld in Nederland.



**19.981**

*inwoners in 2025*

Verwachte groei in Westerveld **3%**  
In Nederland **+9%**

**2025**

**17%**  
**52%**  
**32%**

**Leeftijdverdeling**

0-19 jaar  
20-64 jaar  
65 jaar en ouder

**2050**

**16%**  
**47%**  
**36%\***

*\*in Nederland 24%*



**8.966**

*Huishoudens in 2025*

Verwachte groei in Westerveld **10%**  
In Nederland **+13%**

**2025**

**32%**  
**5%**  
**24%**  
**39%**

**Huishoudenssamenstelling**

Eenpersoonshuishouden  
Eenoudergezin  
Paar met kinderen  
Paar zonder kinderen

**2050**

**38%**  
**6%**  
**22%**  
**34%**

## Brede welvaart in Westerveld: aantrekkelijke leefomgeving, sociale verbinding kwetsbaar

Westerveld is een landelijke gemeente met veel natuur en een hoge woonkwaliteit. Deze kenmerken dragen bij aan een positieve beleving van wonen en veiligheid en vormen een belangrijke pijler van de brede welvaart. De toename van het aantal kleinere huishoudens en de forse vergrijzing zet druk op de sociale verbindingen binnen de gemeente en legt uitdagingen rondom bereikbaarheid van voorzieningen bloot.

Tegelijkertijd laten sociale indicatoren een minder positief beeld zien. Eenzaamheid, beperkte sociale contacten en afstand tot voorzieningen vormen duidelijke aandachtspunten. De verspreide kernen en beperkte bereikbaarheid van zorg en openbaar vervoer vergroten het risico op sociaal isolement, met name voor ouderen.

Het niveau van brede welvaart in de gehele provincie Drenthe blijft achter bij het landelijk gemiddelde. Binnen de provincie laat Westerveld echter een relatief gunstig beeld zien wat betreft de brede welvaart. De Monitor Brede Welvaart Drenthe laat namelijk zien dat inwoners tevreden zijn over hun leefomgeving en woning. Ook veiligheid en rust scoren gunstig, wat Westerveld aantrekkelijk maakt voor verschillende doelgroepen.

De uitdaging voor Westerveld ligt in het versterken van sociale verbinding en toegankelijkheid, zonder afbreuk te doen aan het landelijke karakter. Door te investeren in ontmoetingsplekken, bereikbaarheid en ondersteuning van kwetsbare groepen kan de gemeente zorgen voor een sociaal duurzame brede welvaart.

## BREDE-WELVAARTSWIEL

Het brede-welvaartswiel toont voor de gemeente Westerveld de ontwikkeling over de tijd (binnenring) én de positie ten opzichte van Drenthe (buitenring). Wanneer de binnenring en buitenring beide blauw zijn, dan kunnen we van een kracht spreken: bovengemiddeld én groeiend. Zijn beide ringen oranje dan is er reden tot aandacht: de indicator bevindt zich onder het Drents gemiddelde én ontwikkelt zich negatief. [Klik hier](#) voor de interactieve versie van het wiel.

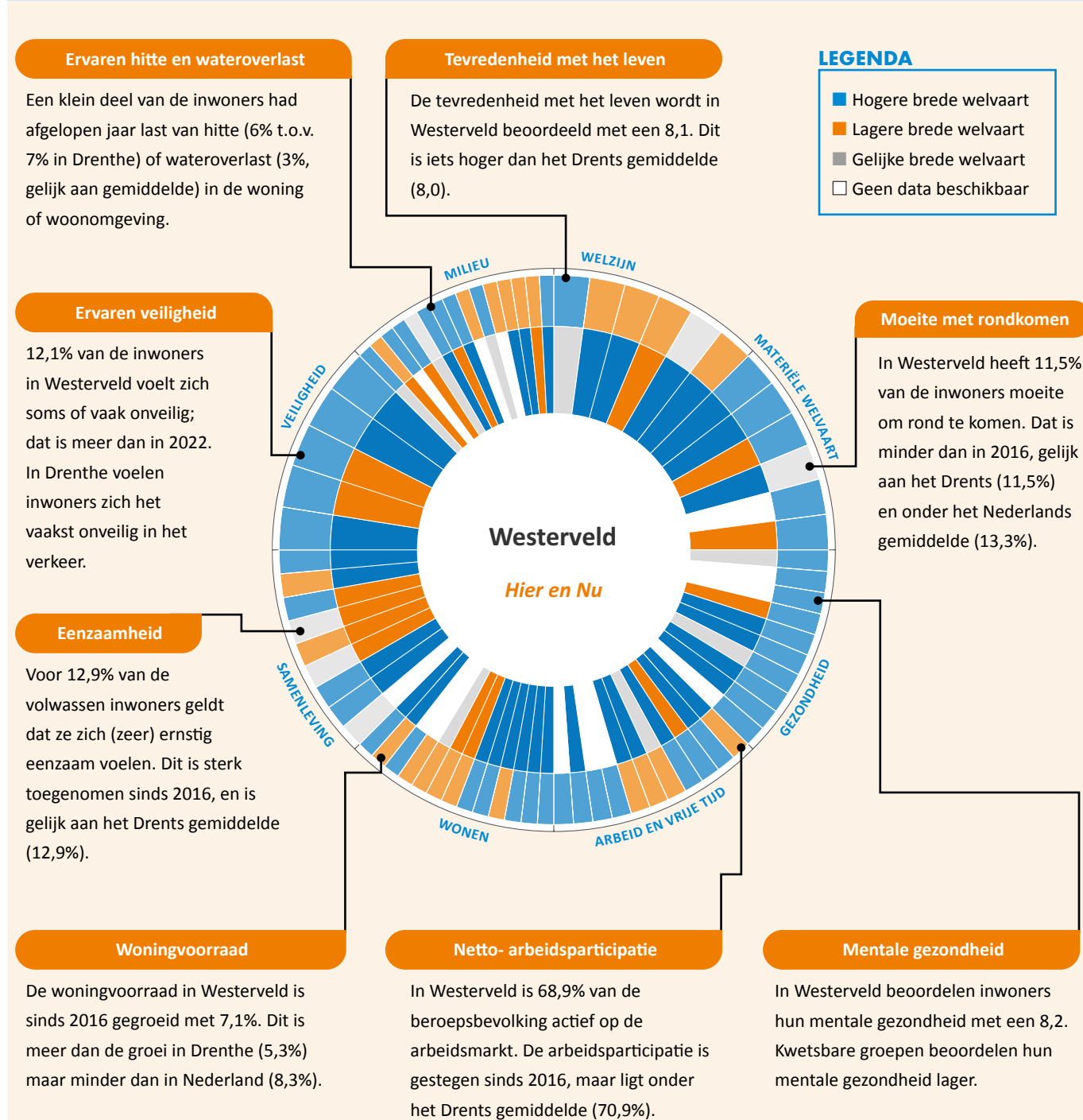

## Blik op de toekomst: zorgen verschillen per generatie

Regionale, landelijke en mondiale ontwikkelingen kunnen de brede welvaart van toekomstige generaties onder druk zetten en daarmee het toekomstperspectief van inwoners beïnvloeden. Uit onderzoek onder het Drents Panel blijkt dat weinig inwoners zich zorgen maken over hun eigen toekomst (14%), terwijl velen wel bezorgd zijn over de toekomst van de Drentse jeugd (59%). De aard van de zorgen verschilt duidelijk per leeftijdsgroep. Dit onderstreept dat brede welvaart meerdere gezichten heeft en dat maatschappelijke ontwikkelingen niet door iedereen op dezelfde manier worden ervaren.



## Nú keuzes maken voor brede welvaart op de lange termijn

Veel van de kansen en uitdagingen waar we nu voor staan zijn niet het gevolg van één recente beslissing, maar van een opeenvolging van keuzes in het verleden. Dat betekent dat de keuzes die nu worden gemaakt niet alleen gevolgen hebben voor de nabije toekomst, maar ook voor toekomstige generaties. Dit is wat we bedoelen met brede welvaart 'later'.

Zij leven gemiddeld korter in goede gezondheid, ervaren vaker financiële onzekerheid en beschikken over minder mogelijkheden om terug te vallen op een sociaal of financieel vangnet.

Doordat brede welvaart geleidelijk aan verandert, is het belangrijk om tijdig vooruit te kijken. Daarnaast worden niet alle inwoners in gelijke mate geraakt. Met name mensen met een lagere sociaaleconomische positie zijn op meerdere gebieden minder weerbaar.

Brede welvaart helpt als kader om nú samenhangende keuzes te maken, waarbij afwegingen met het oog op de toekomst en specifieke doelgroepen expliciet en goed onderbouwd worden. Bijvoorbeeld door keuzes te maken die bijdragen aan een toegankelijke woonomgeving, sterke sociale netwerken en het voorkomen van stapeling van problemen.

## Ondersteuning bij het werken aan brede welvaart

Trendbureau Drenthe ondersteunt gemeenten bij het werken met brede welvaart. We helpen raadsleden, bestuurders en beleidsadviseurs in verschillende fases: van het begrijpen van het concept brede welvaart en inzicht in de lokale afwegingen, het ontwikkelen van een gedragen visie en strategie, tot de praktische toepassing in beleid en praktijk.

Inzicht	Visie en strategie	Beleid en praktijk
Behoeft aan lokale duiding of scherpte in de te maken afwegingen? <i>Haal de College Tour Brede Welvaart naar jouw gemeente of laat een gemeentescan uitvoeren.</i>	Ontwikkel gezamenlijke overtuigingen en leg ambities vast. Maak inzichtelijk wie wat kan bijdragen en waar je nog oplossingen voor moet vinden. Tijdens een werksessie met raad of college maken jullie dit samen scherp.	Brede welvaart vergroten vraagt om heldere afwegingen en keuzes maken, in het nu én met oog op de toekomst. Ervaar in onze serious game <i>Morgen maken we nu!</i> hoe dat werkt of volg online onze e-learning <i>Brede Welvaart in de praktijk</i> .

# Brede welvaart versterken in Aa en Hunze, nu én richting de toekomst

Dit feitenblad presenteert voor de gemeente Aa en Hunze een beknopte gemeentelijke doorsnede uit de Monitor Brede Welvaart Drenthe. Het schetst hoe de bevolking zich naar verwachting zal ontwikkelen, hoe Aa en Hunze er op dit moment voor staat op het gebied van brede welvaart en signaleert kansen en aandachtspunten voor nu én in de toekomst.

Trendbureau Drenthe monitort jaarlijks de brede welvaart in de provincie Drenthe. Voor het versterken van de brede welvaart in gemeenten is het belangrijk om brede welvaart ook lokaal te kunnen meten en duiden. Het leven vindt immers grotendeels plaats in de gemeente: het is de omgeving waarin mensen wonen, werken én leven.

## Demografische ontwikkelingen in Aa en Hunze richting 2050

Demografische ontwikkelingen zoals vergrijzing, ontgroening en steeds meer kleinere huishoudens zijn geen tijdelijke verschijnselen, maar structurele trends. Deze trends lijken zich vooral op landelijk niveau af te spelen, maar zijn juist in onze gemeenten het sterkst voelbaar. Om de kwaliteit van leven - niet alleen voor inwoners nu, maar ook richting de toekomst te waarborgen - is inzicht in hoe de bevolking zich ontwikkelt essentieel.

Aa en Hunze verwacht richting 2050 een lichte daling van het aantal inwoners en een kleine toename van het aantal huishoudens. In de landelijke prognose verwacht men juist een sterkere groei van zowel het aantal inwoners als het aantal huishoudens. De trend van steeds kleinere huishoudens zet door. Ook neemt het aandeel ouderen toe, er zijn nu al meer ouderen dan dat er jongeren zijn. De vergrijzing in Aa en Hunze is fors sterker dan gemiddeld in Nederland.



**25.934**

*inwoners in 2025*

Verwachte groei in Aa en Hunze -4%

In Nederland +9%

**2025**

**19%**

**52%**

**29%**

**Leeftijdverdeling**

0-19 jaar

20-64 jaar

65 jaar en ouder

**2050**

**19%**

**48%**

**34%\***

*\*in Nederland 24%*



**11.492**

*Huishoudens in 2025*

Verwachte groei in Aa en Hunze 2%

In Nederland +13%

**2025**

**30%**

**6%**

**25%**

**39%**

**Huishoudenssamenstelling**

Eenpersoonshuishouden

Eenoudergezin

Paar met kinderen

Paar zonder kinderen

**2050**

**36%**

**8%**

**22%**

**34%**

## Brede welvaart in Aa en Hunze: sterke sociale basis, bereikbaarheid onder druk

De gemeente Aa en Hunze staat de komende jaren voor een aantal demografische en ruimtelijke ontwikkelingen die doorwerken in de brede welvaart. Bevolkingsafname en forse vergrijzing leiden tot een toenemende druk op voorzieningen, waardoor de afstand tot werk, zorg en onderwijs voor een deel van de inwoners groter wordt.

Tegelijk laten meerdere indicatoren zien dat de brede welvaart kwetsbaar is op het gebied van bereikbaarheid en voorzieningen. Afstanden tot zorg, onderwijs en openbaar vervoer zijn relatief groot. Dit kan met name voor ouderen, minder mobiele inwoners en inwoners met een smalle beurs beperkend werken. Daarnaast vragen woningkwaliteit en verduurzaming aandacht, evenals wateroverlast en klimaatbestendigheid.

Het niveau van brede welvaart in de gehele provincie Drenthe blijft achter op het landelijk gemiddelde. Uit de Monitor Brede Welvaart Drenthe blijkt dat Aa en Hunze echter over een relatief sterke uitgangspositie binnen de provincie beschikt, met name op sociaal en economisch terrein. De arbeidsparticipatie is hoog, het aandeel inwoners met financiële problematiek is laag en het ervaren vertrouwen tussen inwoners is groot. Het aandeel van de bevolking dat rookt, drinkt of overgewicht heeft neemt af en is relatief laag. De leefomgeving en natuurkwaliteit dragen bij aan een hoge ervaren woontevredenheid.

De opgave voor Aa en Hunze ligt in het behouden van de sterke sociale samenhang, terwijl tegelijkertijd wordt geïnvesteerd in bereikbaarheid, toekomstbestendige woningen en voorzieningen. Door de sociale en economische kracht van dorpen te benutten, kan de gemeente voorkomen dat ruimtelijke kwetsbaarheden zich vertalen in toenemende ongelijkheid in brede welvaart.

## BREDE-WELVAARTSWIEL

Het brede-welvaartswiel toont voor de gemeente Aa en Hunze de ontwikkeling over de tijd (binnenring) én de positie ten opzichte van Drenthe (buitenring). Wanneer de binnenring en buitenring beide blauw zijn, dan kunnen we van een kracht spreken: bovengemiddeld én groeiend. Zijn beide ringen oranje dan is er reden tot aandacht: de indicator bevindt zich onder het Drents gemiddelde én ontwikkelt zich negatief. [Klik hier](#) voor de interactieve versie van het wiel.

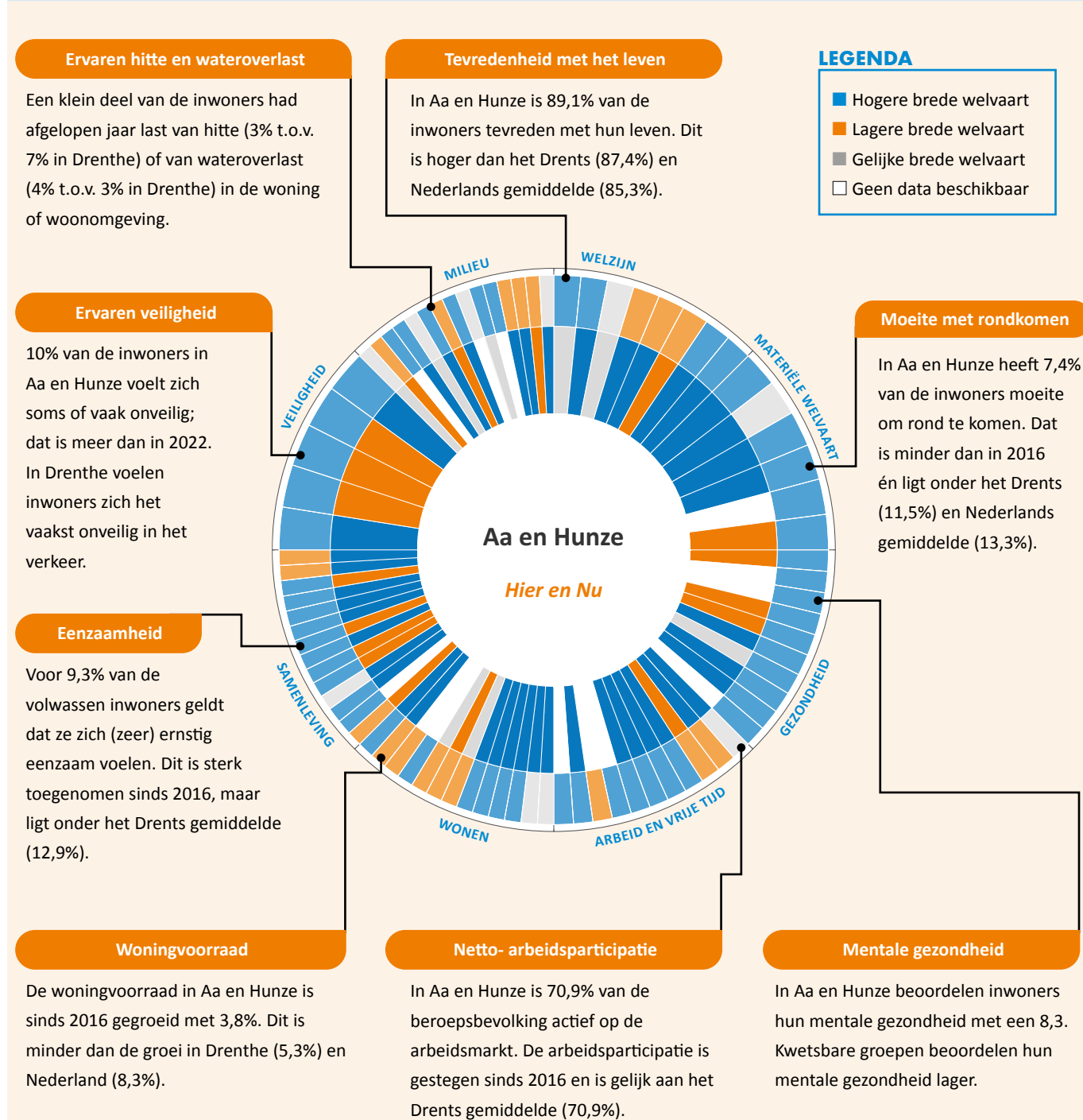

## Blik op de toekomst: zorgen verschillen per generatie

Regionale, landelijke en mondiale ontwikkelingen kunnen de brede welvaart van toekomstige generaties onder druk zetten en daarmee het toekomstperspectief van inwoners beïnvloeden. Uit onderzoek onder het Drents Panel blijkt dat weinig inwoners zich zorgen maken over hun eigen toekomst (14%), terwijl velen wel bezorgd zijn over de toekomst van de Drentse jeugd (59%). De aard van de zorgen verschilt duidelijk per leeftijdsgroep. Dit onderstreept dat brede welvaart meerdere gezichten heeft en dat maatschappelijke ontwikkelingen niet door iedereen op dezelfde manier worden ervaren.



## Nú keuzes maken voor brede welvaart op de lange termijn

Veel van de kansen en uitdagingen waar we nu voor staan zijn niet het gevolg van één recente beslissing, maar van een opeenvolging van keuzes in het verleden. Dat betekent dat de keuzes die nu worden gemaakt niet alleen gevolgen hebben voor de nabije toekomst, maar ook voor toekomstige generaties. Dit is wat we bedoelen met brede welvaart 'later'.

Zij leven gemiddeld korter in goede gezondheid, ervaren vaker financiële onzekerheid en beschikken over minder mogelijkheden om terug te vallen op een sociaal of financieel vangnet.

Doordat brede welvaart geleidelijk aan verandert, is het belangrijk om tijdig vooruit te kijken. Daarnaast worden niet alle inwoners in gelijke mate geraakt. Met name mensen met een lagere sociaaleconomische positie zijn op meerdere gebieden minder weerbaar.

Brede welvaart helpt als kader om nú samenhangende keuzes te maken, waarbij afwegingen met het oog op de toekomst en specifieke doelgroepen expliciet en goed onderbouwd worden. Bijvoorbeeld door keuzes te maken die bijdragen aan een toegankelijke woonomgeving, sterke sociale netwerken en het voorkomen van stapeling van problemen.

## Ondersteuning bij het werken aan brede welvaart

Trendbureau Drenthe ondersteunt gemeenten bij het werken met brede welvaart. We helpen raadsleden, bestuurders en beleidsadviseurs in verschillende fases: van het begrijpen van het concept brede welvaart en inzicht in de lokale afwegingen, het ontwikkelen van een gedragen visie en strategie, tot de praktische toepassing in beleid en praktijk.

Inzicht	Visie en strategie	Beleid en praktijk
Behoeft aan lokale duiding of scherpte in de te maken afwegingen? <i>Haal de College Tour Brede Welvaart naar jouw gemeente of laat een gemeentescan uitvoeren.</i>	Ontwikkel gezamenlijke overtuigingen en leg ambities vast. Maak inzichtelijk wie wat kan bijdragen en waar je nog oplossingen voor moet vinden. Tijdens een werksessie met raad of college maken jullie dit samen scherp.	Brede welvaart vergroten vraagt om heldere afwegingen en keuzes maken, in het nu én met oog op de toekomst. Ervaar in onze serious game <i>Morgen maken we nu!</i> hoe dat werkt of volg online onze e-learning <i>Brede Welvaart in de praktijk</i> .



# Brede welvaart versterken in Hoogeveen, nu én richting de toekomst

Dit feitenblad presenteert voor de gemeente Hoogeveen een beknopte gemeentelijke doorsnede uit de Monitor Brede Welvaart Drenthe. Het schetst hoe de bevolking zich naar verwachting zal ontwikkelen, hoe Hoogeveen er op dit moment voor staat op het gebied van brede welvaart en signaleert kansen en aandachtspunten voor nu én in de toekomst.

Trendbureau Drenthe monitort jaarlijks de brede welvaart in de provincie Drenthe. Voor het versterken van de brede welvaart in gemeenten is het belangrijk om brede welvaart ook lokaal te kunnen meten en duiden. Het leven vindt immers grotendeels plaats in de gemeente: het is de omgeving waarin mensen wonen, werken én leven.

## Demografische ontwikkelingen in Hoogeveen richting 2050

Demografische ontwikkelingen zoals vergrijzing, ontgroening en steeds meer kleinere huishoudens zijn geen tijdelijke verschijnselen, maar structurele trends. Deze trends lijken zich vooral op landelijk niveau af te spelen, maar zijn juist in onze gemeenten het sterkst voelbaar. Om de kwaliteit van leven - niet alleen voor inwoners nu, maar ook richting de toekomst te waarborgen - is inzicht in hoe de bevolking zich ontwikkelt essentieel.

Hoogeveen verwacht richting 2050 een lichte afname van het aantal inwoners en een toename van het aantal huishoudens. In de landelijke prognose verwacht men juist een groei van zowel het aantal inwoners als het aantal huishoudens. De trend van huishoudverdunding zet door. Ook neemt het aandeel ouderen toe, er zijn nu al meer ouderen dan dat er jongeren zijn. De vergrijzing in Hoogeveen is sterker dan gemiddeld in Nederland.



**56.896**

*inwoners in 2025*

Verwachte groei in Hoogeveen **-2%**  
In Nederland **+9%**

**2025**

**21%**  
**56%**  
**23%**

**Leeftijdverdeling**

0-19 jaar  
20-64 jaar  
65 jaar en ouder

**2050**

**20%**  
**52%**  
**28%\***

*\*in Nederland 24%*



**25.390**

*Huishoudens in 2025*

Verwachte groei in Hoogeveen **5%**  
In Nederland **+13%**

**2025**

**36%**  
**8%**  
**26%**  
**30%**

**Huishoudenssamenstelling**

Eenpersoonshuishouden  
Eenoudergezin  
Paar met kinderen  
Paar zonder kinderen

**2050**

**43%**  
**7%**  
**24%**  
**26%**

## Brede welvaart in Hoogeveen: grote betrokkenheid, sociale leefbaarheid onder spanning

Hoogeveen kent een actieve samenleving met veel vrijwilligers en mantelzorgers. Deze betrokkenheid vormt een belangrijke basis voor brede welvaart, zeker in een gemeente met diverse wijken en dorpen. De verwachte afname van het inwonersaantal, toename van het aantal kleinere huishoudens en vergrijzing zorgen voor een verschuiving in de samenstelling van de bevolking, wat de druk op de beschikbare zorg- en voorzieningen vergroot en de sociale samenhang in sommige gebieden onder druk zet.

afstand tot voorzieningen scoort Hoogeveen relatief gunstig. Hierbij dient wel de kanttekening geplaatst te worden dat de verschillen tussen wijken een vertekend beeld kunnen geven.

Tegelijk staan leefbaarheid en sociale cohesie in delen van de gemeente onder druk. Eenzaamheid, schuldenproblematiek, ervaren onveiligheid en zich minder thuis voelen in de omgeving komen relatief vaak voor. Deze problematiek concentreert zich vooral in kwetsbare wijken en raakt inwoners met minder bestaanszekerheid.

Het niveau van brede welvaart in de gehele provincie Drenthe blijft achter bij het landelijk gemiddelde en het brede welvaartsniveau in Hoogeveen blijft daarnaast achter ten opzichte van het Drentse gemiddelde. Het merendeel van de indicatoren laat echter wel een positieve ontwikkeling zien en uit de Monitor Brede Welvaart Drenthe blijkt dat sociale inzet en informele hulp bovengemiddeld zijn. Ook wat betreft leefstijlindicatoren, zoals alcoholgebruik en rokers, en

De opgave voor Hoogeveen ligt in het versterken van de sociale kwaliteit van wijken, zodat de aanwezige betrokkenheid effectiever wordt benut. Door gericht te investeren in veiligheid, ontmoeting en bestaanszekerheid kan Hoogeveen de brede welvaart gelijkjer verdeeld en veerkrachtiger maken.

## BREDE-WELVAARTSWIEL

Het brede-welvaartswiel toont voor de gemeente Hoogeveen de ontwikkeling over de tijd (binnenring) én de positie ten opzichte van Drenthe (buitenring). Wanneer de binnenring en buitenring beide blauw zijn, dan kunnen we van een kracht spreken: bovengemiddeld én groeiend. Zijn beide ringen oranje dan is er reden tot aandacht: de indicator bevindt zich onder het Drents gemiddelde én ontwikkelt zich negatief. [Klik hier](#) voor de interactieve versie van het wiel.

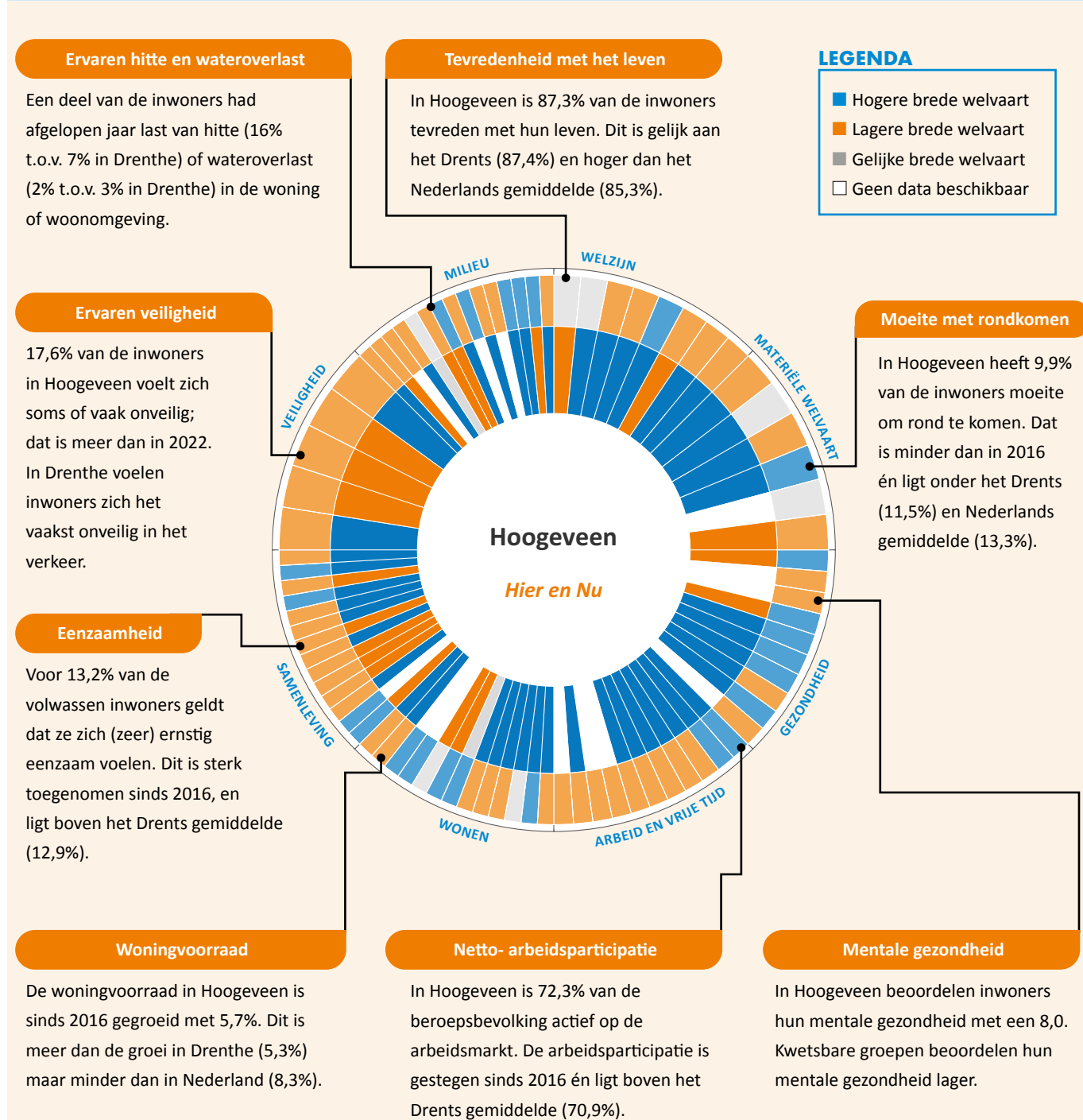

## Blik op de toekomst: zorgen verschillen per generatie

Regionale, landelijke en mondiale ontwikkelingen kunnen de brede welvaart van toekomstige generaties onder druk zetten en daarmee het toekomstperspectief van inwoners beïnvloeden. Uit onderzoek onder het Drents Panel blijkt dat weinig inwoners zich zorgen maken over hun eigen toekomst (14%), terwijl velen wel bezorgd zijn over de toekomst van de Drentse jeugd (59%). De aard van de zorgen verschilt duidelijk per leeftijdsgroep. Dit onderstreept dat brede welvaart meerdere gezichten heeft en dat maatschappelijke ontwikkelingen er niet door iedereen op dezelfde manier worden ervaren.



## Nú keuzes maken voor brede welvaart op de lange termijn

Veel van de kansen en uitdagingen waar we nu voor staan zijn niet het gevolg van één recente beslissing, maar van een opeenvolging van keuzes in het verleden. Dat betekent dat de keuzes die nu worden gemaakt niet alleen gevolgen hebben voor de nabije toekomst, maar ook voor toekomstige generaties. Dit is wat we bedoelen met brede welvaart 'later'.

Zij leven gemiddeld korter in goede gezondheid, ervaren vaker financiële onzekerheid en beschikken over minder mogelijkheden om terug te vallen op een sociaal of financieel vangnet.

Doordat brede welvaart geleidelijk aan verandert, is het belangrijk om tijdig vooruit te kijken. Daarnaast worden niet alle inwoners in gelijke mate geraakt. Met name mensen met een lagere sociaaleconomische positie zijn op meerdere gebieden minder weerbaar.

Brede welvaart helpt als kader om nú samenhangende keuzes te maken, waarbij afwegingen met het oog op de toekomst en specifieke doelgroepen expliciet en goed onderbouwd worden. Bijvoorbeeld door keuzes te maken die bijdragen aan een toegankelijke woonomgeving, sterke sociale netwerken en het voorkomen van stapeling van problemen.

## Ondersteuning bij het werken aan brede welvaart

Trendbureau Drenthe ondersteunt gemeenten bij het werken met brede welvaart. We helpen raadsleden, bestuurders en beleidsadviseurs in verschillende fases: van het begrijpen van het concept brede welvaart en inzicht in de lokale afwegingen, het ontwikkelen van een gedragen visie en strategie, tot de praktische toepassing in beleid en praktijk.

Inzicht	Visie en strategie	Beleed en praktijk
Behoeft aan lokale duiding of scherpte in de te maken afwegingen? Haal de <i>College Tour Brede Welvaart</i> naar jouw gemeente of laat een gemeentescan uitvoeren.	Ontwikkel gezamenlijke overtuigingen en leg ambities vast. Maak inzichtelijk wie wat kan bijdragen en waar je nog oplossingen voor moet vinden. Tijdens een werksessie met raad of college maken jullie dit samen scherp.	Brede welvaart vergroten vraagt om heldere afwegingen en keuzes maken, in het nu én met oog op de toekomst. Ervaar in onze serious game <i>Morgen maken we nu!</i> hoe dat werkt of volg online onze e-learning <i>Brede Welvaart in de praktijk</i> .

# Brede welvaart versterken in Emmen, nu én richting de toekomst

Dit feitensblad presenteert voor de gemeente Emmen een beknopte gemeentelijke doorsnede uit de Monitor Brede Welvaart Drenthe. Het schetst hoe de bevolking zich naar verwachting zal ontwikkelen, hoe Emmen er op dit moment voor staat op het gebied van brede welvaart en signaleert kansen en aandachtspunten voor nu én in de toekomst.

Trendbureau Drenthe monitort jaarlijks de brede welvaart in de provincie Drenthe. Voor het versterken van de brede welvaart in gemeenten is het belangrijk om brede welvaart ook lokaal te kunnen meten en duiden. Het leven vindt immers grotendeels plaats in de gemeente: het is de omgeving waarin mensen wonen, werken én leven.

## Demografische ontwikkelingen in Emmen richting 2050

Demografische ontwikkelingen zoals vergrijzing, ontgroening en steeds meer kleinere huishoudens zijn geen tijdelijke verschijnselen, maar structurele trends. Deze trends lijken zich vooral op landelijk niveau af te spelen, maar zijn juist in onze gemeenten het sterkst voelbaar. Om de kwaliteit van leven - niet alleen voor inwoners nu, maar ook richting de toekomst te waarborgen - is inzicht in hoe de bevolking zich ontwikkelt essentieel.

Emmen verwacht richting 2050 ongeveer hetzelfde aantal inwoners, maar wel een lichte toename van het aantal huishoudens. In de landelijke prognose verwacht men juist een groei van zowel het aantal inwoners als het aantal huishoudens. De trend van huishoudverdunding zet door. Ook neemt het aandeel ouderen toe, er zijn nu al meer ouderen dan dat er jongeren zijn. De vergrijzing in Emmen is sterker dan gemiddeld in Nederland.



**109.665**

*inwoners in 2025*

Verwachte groei in Emmen **0%**  
In Nederland **+9%**

**2025**

**19%**

**56%**

**25%**

**Leeftijdverdeling**

0-19 jaar

20-64 jaar

65 jaar en ouder

**2050**

**20%**

**51%**

**29%\***

*\*in Nederland 24%*



**50.689**

*Huishoudens in 2025*

Verwachte groei in Emmen **4%**  
In Nederland **+13%**

**2025**

**36%**

**8%**

**24%**

**32%**

**Huishoudenssamenstelling**

Eenpersoonshuishouden

Eenoudergezin

Paar met kinderen

Paar zonder kinderen

**2050**

**41%**

**7%**

**22%**

**29%**

## Brede welvaart in Emmen: breed aanbod, hardnekkige sociale uitdagingen

Emmen is een van de grotere gemeenten van Drenthe zowel qua inwonersaantal als wat betreft oppervlakte en vervult een belangrijke regionale functie. De toename van het aantal (kleinere) huishoudens en de vergrijzing, in combinatie met stedelijke ontwikkeling en sociaaleconomische verschillen, beïnvloeden de brede welvaart in sterke mate.

Het niveau van brede welvaart in de gehele provincie Drenthe blijft voor het merendeel van de indicatoren achter bij het landelijk gemiddelde. Hoewel Emmen relatief ongunstig scoort ten opzichte van het provinciale gemiddelde, zien we wel een positieve ontwikkeling op het merendeel van de indicatoren. De Monitor Brede Welvaart Drenthe laat daarbij zien dat Emmen beschikt over een breed aanbod aan werkgelegenheid en dat de inwoners tevreden zijn met het aanbod cultuur, sport en voorzieningen. Ook de thema's *Wonen* en *Milieu*

laten op verschillende onderdelen positieve scores zien. Deze factoren bieden een solide basis voor brede welvaart.

Tegelijk zijn er structurele sociale en economische kwetsbaarheden. Mentale gezondheid, eenzaamheid, schuldenproblematiek en een lager ervaren welzijn komen relatief vaak voor. Deze problematiek treft vooral kwetsbare wijken en inwoners met minder veerkracht.

De uitdaging voor Emmen ligt in het versterken van sociale veerkracht en het verkleinen van verschillen tussen wijken. Door economische kansen te verbinden met investeringen in gezondheid, veiligheid en sociale cohesie kan de gemeente werken aan een evenwichtiger brede welvaart voor al haar inwoners.

## BREDE-WELVAARTSWIEL

Het brede-welvaartswiel toont voor de gemeente Emmen de ontwikkeling over de tijd (binnenring) én de positie ten opzichte van Drenthe (buitenring). Wanneer de binnenring en buitenring beide blauw zijn, dan kunnen we van een kracht spreken: bovengemiddeld én groeiend. Zijn beide ringen oranje dan is er reden tot aandacht: de indicator bevindt zich onder het Drents gemiddelde én ontwikkelt zich negatief. [Klik hier](#) voor de interactieve versie van het wiel.

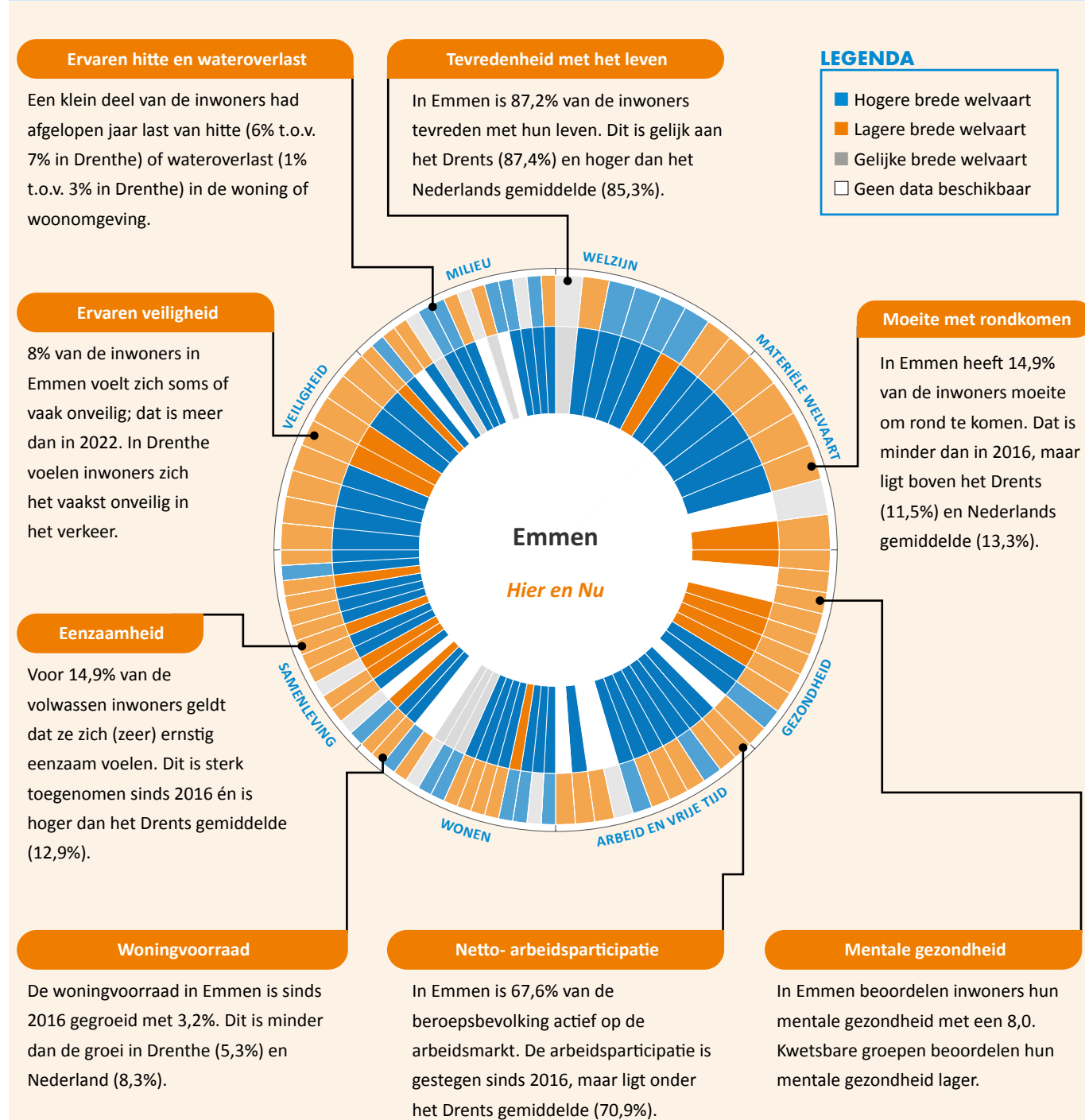

## Blik op de toekomst: zorgen verschillen per generatie

Regionale, landelijke en mondiale ontwikkelingen kunnen de brede welvaart van toekomstige generaties onder druk zetten en daarmee het toekomstperspectief van inwoners beïnvloeden. Uit onderzoek onder het Drents Panel blijkt dat weinig inwoners zich zorgen maken over hun eigen toekomst (14%), terwijl velen wel bezorgd zijn over de toekomst van de Drentse jeugd (59%). De aard van de zorgen verschilt duidelijk per leeftijdsgroep. Dit onderstreept dat brede welvaart meerdere gezichten heeft en dat maatschappelijke ontwikkelingen niet door iedereen op dezelfde manier worden ervaren.



## Nú keuzes maken voor brede welvaart op de lange termijn

Veel van de kansen en uitdagingen waar we nu voor staan zijn niet het gevolg van één recente beslissing, maar van een opeenvolging van keuzes in het verleden. Dat betekent dat de keuzes die nu worden gemaakt niet alleen gevolgen hebben voor de nabije toekomst, maar ook voor toekomstige generaties. Dit is wat we bedoelen met brede welvaart 'later'.

Doordat brede welvaart geleidelijk aan verandert, is het belangrijk om tijdig vooruit te kijken. Daarnaast worden niet alle inwoners in gelijke mate geraakt. Met name mensen met een lagere sociaaleconomische positie zijn op meerdere gebieden minder weerbaar.

Zij leven gemiddeld korter in goede gezondheid, ervaren vaker financiële onzekerheid en beschikken over minder mogelijkheden om terug te vallen op een sociaal of financieel vangnet.

Brede welvaart helpt als kader om nú samenhangende keuzes te maken, waarbij afwegingen met het oog op de toekomst en specifieke doelgroepen expliciet en goed onderbouwd worden. Bijvoorbeeld door keuzes te maken die bijdragen aan een toegankelijke woonomgeving, sterke sociale netwerken en het voorkomen van stapeling van problemen.

## Ondersteuning bij het werken aan brede welvaart

Trendbureau Drenthe ondersteunt gemeenten bij het werken met brede welvaart. We helpen raadsleden, bestuurders en beleidsadviseurs in verschillende fases: van het begrijpen van het concept brede welvaart en inzicht in de lokale afwegingen, het ontwikkelen van een gedragen visie en strategie, tot de praktische toepassing in beleid en praktijk.

Inzicht	Visie en strategie	Beleed en praktijk
Behoeftte aan lokale duiding of scherpte in de te maken afwegingen? <i>Haal de College Tour Brede Welvaart naar jouw gemeente of laat een gemeentescan uitvoeren.</i>	Ontwikkel gezamenlijke overtuigingen en leg ambities vast. Maak inzichtelijk wie wat kan bijdragen en waar je nog oplossingen voor moet vinden. Tijdens een werksessie met raad of college maken jullie dit samen scherp.	Brede welvaart vergroten vraagt om heldere afwegingen en keuzes maken, in het nu én met oog op de toekomst. Ervaar in onze serious game <i>Morgen maken we nu!</i> hoe dat werkt of volg online onze e-learning <i>Brede Welvaart in de praktijk</i> .

# Brede welvaart versterken in Midden-Drenthe, nu én richting de toekomst

Dit feitenblad presenteert voor de gemeente Midden-Drenthe een beknopte gemeentelijke doorsnede uit de Monitor Brede Welvaart Drenthe. Het schetst hoe de bevolking zich naar verwachting zal ontwikkelen, hoe Midden-Drenthe er op dit moment voor staat op het gebied van brede welvaart en signaleert kansen en aandachtspunten voor nu én in de toekomst.

Trendbureau Drenthe monitort jaarlijks de brede welvaart in de provincie Drenthe. Voor het versterken van de brede welvaart in gemeenten is het belangrijk om brede welvaart ook lokaal te kunnen meten en duiden. Het leven vindt immers grotendeels plaats in de gemeente: het is de omgeving waarin mensen wonen, werken én leven.

## Demografische ontwikkelingen in Midden-Drenthe richting 2050

Demografische ontwikkelingen zoals vergrijzing, ontgroening en steeds meer kleinere huishoudens zijn geen tijdelijke verschijnselen, maar structurele trends. Deze trends lijken zich vooral op landelijk niveau af te spelen, maar zijn juist in onze gemeenten het sterkst voelbaar. Om de kwaliteit van leven - niet alleen voor inwoners nu, maar ook richting de toekomst te waarborgen - is inzicht in hoe de bevolking zich ontwikkelt essentieel.

Midden-Drenthe verwacht richting 2050 een lichte afname van het aantal inwoners maar wel een kleine toename van het aantal huishoudens. In de landelijke prognose verwacht men juist een groei van zowel het aantal inwoners als het aantal huishoudens. De trend van huishoudverdunding zet door. Ook neemt het aandeel ouderen toe, er zijn nu al meer ouderen dan dat er jongeren zijn. De vergrijzing in Midden-Drenthe is fors sterker dan gemiddeld in Nederland.



### 34.030

*inwoners in 2025*

Verwachte groei in Midden-Drenthe **-2%**  
In Nederland **+9%**

### 2025

19%  
55%  
26%

### Leeftijdverdeling

0-19 jaar  
20-64 jaar  
65 jaar en ouder

### 2050

20%  
48%  
32%\*

\*in Nederland 24%



### 14.955

*Huishoudens in 2025*

Verwachte groei in Midden-Drenthe **2%**  
In Nederland **+13%**

### 2025

30%  
6%  
27%  
36%

### Huishoudenssamenstelling

Eenpersoonshuishouden  
Eenoudergezin  
Paar met kinderen  
Paar zonder kinderen

### 2050

35%  
7%  
24%  
34%

## Brede welvaart in Midden-Drenthe: sterke balans, maar kwetsbaar door vergrijzing

Midden-Drenthe is een gemeente met een overwegend landelijk karakter. Een afnemend inwonersaantal, forse vergrijzing en een toename in kleinere huishoudens hebben de komende jaren invloed op de zorgvraag, de leefbaarheid van dorpen en de sociale dynamiek.

Tegelijk laten meerdere indicatoren zien dat de gezondheid en leefbaarheid in de gemeente kwetsbaar zijn. Mentale gezondheid en leefstijlgerelateerde problemen komen relatief vaak voor en ook ervaren onveiligheid en wateroverlast vragen aandacht. Deze thema's raken vooral inwoners met een lagere veerkracht en kunnen de kwaliteit van leven op termijn onder druk zetten.

Het niveau van brede welvaart in de gehele provincie Drenthe blijft voor het merendeel van de indicatoren achter bij het landelijk gemiddelde. Vergeleken met de andere Drentse gemeenten laat Midden-Drenthe een vrij gemiddeld beeld zien. Uit de Monitor Brede Welvaart Drenthe blijkt dat Midden-Drenthe beschikt over een sterke sociale en economische basis. De arbeidsparticipatie is hoog, het aandeel inwoners met financiële problemen is beperkt en de tevredenheid over wonen en leefomgeving is groot. Ook het onderlinge vertrouwen en de bereidheid tot informele hulp zijn bovengemiddeld, wat wijst op een hechte gemeenschap.

De opgave voor Midden-Drenthe ligt in het benutten van de sterke sociale samenhang om gezondheidsproblemen te voorkomen en leefbaarheid te versterken. Door preventie, ontmoeting en een veilige leefomgeving te combineren kan de gemeente de brede welvaart duurzaam ondersteunen.

## BREDE-WELVAARTSWIEL

Het brede-welvaartswiel toont voor de gemeente Midden-Drenthe de ontwikkeling over de tijd (binnenring) én de positie ten opzichte van Drenthe (buitenring). Wanneer de binnenring en buitenring beide blauw zijn, dan kunnen we van een kracht spreken: bovengemiddeld én groeiend. Zijn beide ringen oranje dan is er reden tot aandacht: de indicator bevindt zich onder het Drents gemiddelde én ontwikkelt zich negatief. [Klik hier](#) voor de interactieve versie van het wiel.

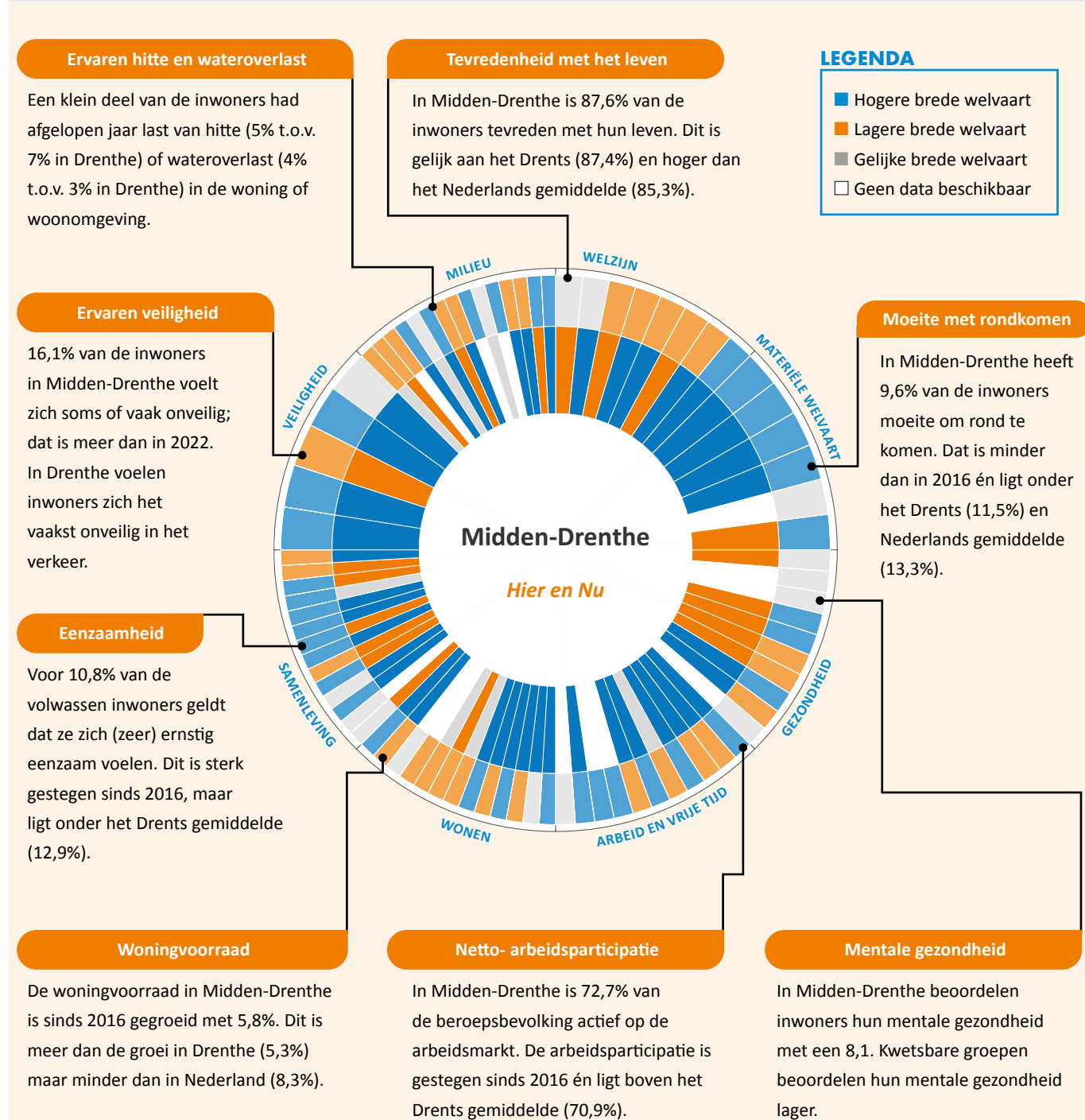

## Blik op de toekomst: zorgen verschillen per generatie

Regionale, landelijke en mondiale ontwikkelingen kunnen de brede welvaart van toekomstige generaties onder druk zetten en daarmee het toekomstperspectief van inwoners beïnvloeden. Uit onderzoek onder het Drents Panel blijkt dat weinig inwoners zich zorgen maken over hun eigen toekomst (14%), terwijl velen wel bezorgd zijn over de toekomst van de Drentse jeugd (59%). De aard van de zorgen verschilt duidelijk per leeftijdsgroep. Dit onderstreept dat brede welvaart meerdere gezichten heeft en dat maatschappelijke ontwikkelingen niet door iedereen op dezelfde manier worden ervaren.



## Nú keuzes maken voor brede welvaart op de lange termijn

Veel van de kansen en uitdagingen waar we nu voor staan zijn niet het gevolg van één recente beslissing, maar van een opeenvolging van keuzes in het verleden. Dat betekent dat de keuzes die nu worden gemaakt niet alleen gevolgen hebben voor de nabije toekomst, maar ook voor toekomstige generaties. Dit is wat we bedoelen met brede welvaart 'later'.

Zij leven gemiddeld korter in goede gezondheid, ervaren vaker financiële onzekerheid en beschikken over minder mogelijkheden om terug te vallen op een sociaal of financieel vangnet.

Doordat brede welvaart geleidelijk aan verandert, is het belangrijk om tijdig vooruit te kijken. Daarnaast worden niet alle inwoners in gelijke mate geraakt. Met name mensen met een lagere sociaaleconomische positie zijn op meerdere gebieden minder weerbaar.

Brede welvaart helpt als kader om nu samenhangende keuzes te maken, waarbij afwegingen met het oog op de toekomst en specifieke doelgroepen expliciet en goed onderbouwd worden. Bijvoorbeeld door keuzes te maken die bijdragen aan een toegankelijke woonomgeving, sterke sociale netwerken en het voorkomen van stapeling van problemen.

## Ondersteuning bij het werken aan brede welvaart

Trendbureau Drenthe ondersteunt gemeenten bij het werken met brede welvaart. We helpen raadsleden, bestuurders en beleidsadviseurs in verschillende fases: van het begrijpen van het concept brede welvaart en inzicht in de lokale afwegingen, het ontwikkelen van een gedragen visie en strategie, tot de praktische toepassing in beleid en praktijk.

Inzicht	Visie en strategie	Beleed en praktijk
Behoeft aan lokale duiding of scherpte in de te maken afwegingen? <i>Haal de College Tour Brede Welvaart naar jouw gemeente of laat een gemeentescan uitvoeren.</i>	Ontwikkel gezamenlijke overtuigingen en leg ambities vast. Maak inzichtelijk wie wat kan bijdragen en waar je nog oplossingen voor moet vinden. Tijdens een werksessie met raad of college maken jullie dit samen scherp.	Brede welvaart vergroten vraagt om heldere afwegingen en keuzes maken, in het nu én met oog op de toekomst. Ervaar in onze serious game <i>Morgen maken we nu!</i> hoe dat werkt of volg online onze e-learning <i>Brede Welvaart in de praktijk.</i>

# Brede welvaart versterken in De Wolden, nu én richting de toekomst

Dit feitenblad presenteert voor de gemeente De Wolden een beknopte gemeentelijke doorsnede uit de Monitor Brede Welvaart Drenthe. Het schetst hoe de bevolking zich naar verwachting zal ontwikkelen, hoe De Wolden er op dit moment voor staat op het gebied van brede welvaart en signaleert kansen en aandachtspunten voor nu én in de toekomst.

Trendbureau Drenthe monitort jaarlijks de brede welvaart in de provincie Drenthe. Voor het versterken van de brede welvaart in gemeenten is het belangrijk om brede welvaart ook lokaal te kunnen meten en duiden. Het leven vindt immers grotendeels plaats in de gemeente: het is de omgeving waarin mensen wonen, werken én leven.

## Demografische ontwikkelingen in De Wolden richting 2050

Demografische ontwikkelingen zoals vergrijzing, ontgroening en steeds meer kleinere huishoudens zijn geen tijdelijke verschijnselen, maar structurele trends. Deze trends lijken zich vooral op landelijk niveau af te spelen, maar zijn juist in onze gemeenten het sterkst voelbaar. Om de kwaliteit van leven - niet alleen voor inwoners nu, maar ook richting de toekomst te waarborgen - is inzicht in hoe de bevolking zich ontwikkelt essentieel.

De Wolden verwacht richting 2050 een groei van zowel het aantal inwoners als het aantal huishoudens. Dit is een aanzienlijk sterkere groei in huishoudens dan de prognose voor Nederland. De trend van huishoudverdunding zet door. Ook neemt het aandeel ouderen toe, er zijn nu ongeveer al meer ouderen dan dat er jongeren zijn. De vergrijzing in De Wolden is sterker dan gemiddeld in Nederland.



**24.685**  
inwoners in 2025

Verwachte groei in De Wolden **7%**  
In Nederland **+9%**

**2025**  
**20%**  
**54%**  
**26%**

**Leeftijdverdeling**

**2050**  
0-19 jaar **19%**  
20-64 jaar **48%**  
65 jaar en ouder **33%\***  
*\*in Nederland 24%*



**10.548**  
Huishoudens in 2025

Verwachte groei in De Wolden **17%**  
In Nederland **+13%**

**2025**  
**29%**  
**5%**  
**28%**  
**37%**

**Huishoudenssamenstelling**

**2050**  
Eenpersoonshuishouden **36%**  
Eenoudergezin **6%**  
Paar met kinderen **24%**  
Paar zonder kinderen **34%**

## Brede welvaart in De Wolden: sterke uitgangspositie, aandacht voor toegankelijkheid

De Wolden kent een sterk landelijk karakter met een hoge woon- en leefkwaliteit. Tegelijkertijd zorgen de verwachte bevolkingsgroei en vergrijzing in combinatie met de spreiding van dorpen voor specifieke uitdagingen op het gebied van bereikbaarheid en voorzieningen.

Tegelijk vormt de afstand tot voorzieningen een aandachtspunt. Zorg, onderwijs en openbaar vervoer zijn niet altijd nabij, wat de toegankelijkheid voor ouderen en minder mobiele inwoners beperkt. Juist met het oog op de sterke vergrijzing kan dit de brede welvaart in de toekomst verder bedreigen. Ook sociale contacten en ontmoetingsmogelijkheden staan onder druk door de spreiding van kernen.

Het niveau van brede welvaart in de gehele provincie Drenthe blijft voor het merendeel van de indicatoren achter bij het landelijk gemiddelde. Uit de Monitor Brede Welvaart Drenthe blijkt echter dat De Wolden binnen Drenthe op veel thema's bovengemiddeld scoort. De arbeidsparticipatie is hoog, financiële problematiek komt relatief weinig voor en de sociale samenhang is sterk. Inwoners ervaren veel vertrouwen, veiligheid en tevredenheid over hun woonomgeving.

De opgave voor De Wolden ligt vooral in het behouden van de sterke sociale en economische positie, terwijl tegelijkertijd wordt geïnvesteerd in bereikbaarheid en ontmoeting. Door slimme oplossingen voor voorzieningen en mobiliteit kan de gemeente voorkomen dat ruimtelijke afstand leidt tot sociale kwetsbaarheid.

# BREDE-WELVAARTSWIEL

Het brede-welvaartswiel toont voor de gemeente De Wolden de ontwikkeling over de tijd (binnenring) én de positie ten opzichte van Drenthe (buitenring). Wanneer de binnenring en buitenring beide blauw zijn, dan kunnen we van een kracht spreken: bovengemiddeld én groeiend. Zijn beide ringen oranje dan is er reden tot aandacht: de indicator bevindt zich onder het Drents gemiddelde én ontwikkelt zich negatief. [Klik hier](#) voor de interactieve versie van het wiel.

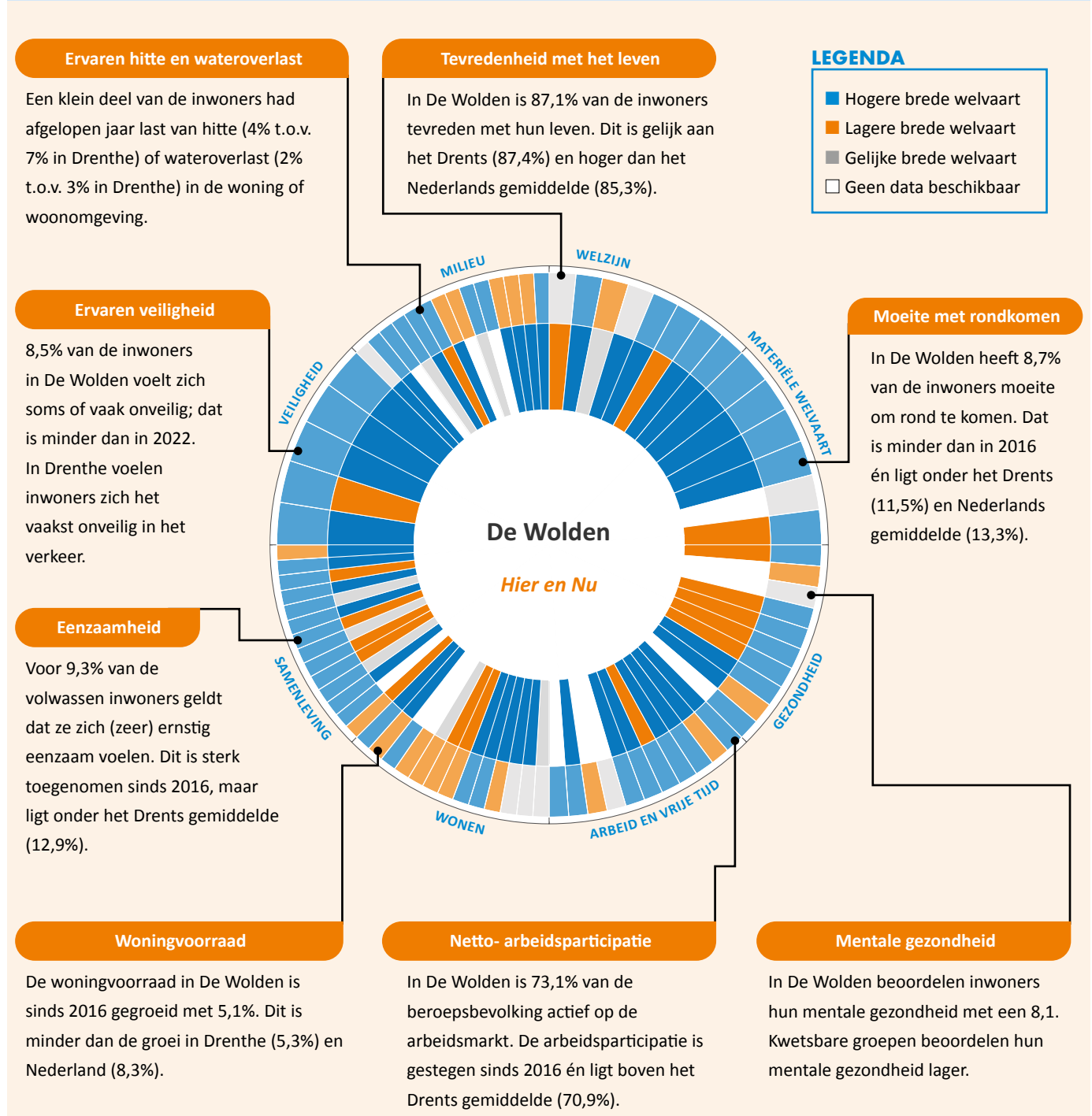

## Blik op de toekomst: zorgen verschillen per generatie

Regionale, landelijke en mondiale ontwikkelingen kunnen de brede welvaart van toekomstige generaties onder druk zetten en daarmee het toekomstperspectief van inwoners beïnvloeden. Uit onderzoek onder het Drents Panel blijkt dat weinig inwoners zich zorgen maken over hun eigen toekomst (14%), terwijl velen wel bezorgd zijn over de toekomst van de Drentse jeugd (59%). De aard van de zorgen verschilt duidelijk per leeftijdsgroep. Dit onderstreept dat brede welvaart meerdere gezichten heeft en dat maatschappelijke ontwikkelingen niet door iedereen op dezelfde manier worden ervaren.



## Nú keuzes maken voor brede welvaart op de lange termijn

Veel van de kansen en uitdagingen waar we nu voor staan zijn niet het gevolg van één recente beslissing, maar van een opeenvolging van keuzes die nu worden gemaakt niet alleen gevolgen hebben voor de nabije toekomst, maar ook voor toekomstige generaties. Dit is wat we bedoelen met brede welvaart 'later'.

Zij leven gemiddeld korter in goede gezondheid, ervaren vaker financiële onzekerheid en beschikken over minder mogelijkheden om terug te vallen op een sociaal of financieel vangnet.

Doordat brede welvaart geleidelijk aan verandert, is het belangrijk om tijdig vooruit te kijken. Daarnaast worden niet alle inwoners in gelijke mate geraakt. Met name mensen met een lagere sociaaleconomische positie zijn op meerdere gebieden minder weerbaar.

Brede welvaart helpt als kader om nú samenhangende keuzes te maken, waarbij afwegingen met het oog op de toekomst en specifieke doelgroepen expliciet en goed onderbouwd worden. Bijvoorbeeld door keuzes te maken die bijdragen aan een toegankelijke woonomgeving, sterke sociale netwerken en het voorkomen van stapeling van problemen.

## Ondersteuning bij het werken aan brede welvaart

Trendbureau Drenthe ondersteunt gemeenten bij het werken met brede welvaart. We helpen raadsleden, bestuurders en beleidsadviseurs in verschillende fases: van het begrijpen van het concept brede welvaart en inzicht in de lokale afwegingen, het ontwikkelen van een gedragen visie en strategie, tot de praktische toepassing in beleid en praktijk.

Inzicht	Visie en strategie	Beleed en praktijk
Behoeft aan lokale duiding of scherpte in de te maken afwegingen? <i>Haal de College Tour Brede Welvaart naar jouw gemeente of laat een gemeentescan uitvoeren.</i>	Ontwikkel gezamenlijke overtuigingen en leg ambities vast. Maak inzichtelijk wie wat kan bijdragen en waar je nog oplossingen voor moet vinden. Tijdens een werksessie met raad of college maken jullie dit samen scherp.	Brede welvaart vergroten vraagt om heldere afwegingen en keuzes maken, in het nu én met oog op de toekomst. Ervaar in onze serious game <i>Morgen maken we nu!</i> hoe dat werkt of volg online onze e-learning <i>Brede Welvaart in de praktijk.</i>

